

広報



ななお

2008(平成20年)

12月

No.51

ななおの彩り50

古き伝統を現代へと受け継ぐ

「中屋家」……………P2~3

平成19年度決算のあらまし……………P4~6

人権について考えてみよう……………P7

12月は滞納整理強化月間……………P8~9

市職員の給与と職員数などのあらまし……………P10~11

情報ランド(お知らせ)……………P14~21

まちの顔……………P22~23

ほか

市民のねがい

—七尾市民憲章—

古き歩みを誇りつつ

文化の薫るふるさとに

豊かな未来夢ひらく

なみおだやかに碧光り

ななおのまちに人集う

おとなも子どもも手をつなぎ

しあわせの和を広げよう

300年以上燃え続ける 「火さま」

のと鉄道能登中島駅から主要地方道富来中島線を通り、富来方面へと向かう。通行する車の数は次第に少なくなるが、自然豊かな山々が訪れる者を迎えてくれる。周囲を山に囲まれた中島町河内。そこには300年以上もの長きに渡り、一度も絶やすことなく代々受け継がれている「いろり火」が存在するのだという。第21代当主、中屋幸正さん(82)と妻の好子さん(74)が出迎えてくれた。「正確に記したものはないので、はっきりとした年月はわからない」と幸正さんは話すが、中屋家では、いろり火は家の守り神と考えられており、代々「火さま」と呼び、大切に守り続けてきた。普段は灰の中に隠れているため、単にいろりがあるだけに見える。話をしながら、幸正さんが火ばしを使ってサツツと灰を掻き分ける。それと同時に木がくべ

られると、勢いよく火が40〜50センチほど燃え上がる。興味深く眺め込んでいた顔がいろり火で火照り、昨今の暖房とは違う温かみを感じた。幸正さんは、10年前に母親が亡くなって以来、一日も欠かすことなく「火さま」との会話を続けている。毎日新しい木を足さなければ火が消えてしまうのだという。

「口能登型」間取りを 今に伝える住宅

「火さま」の話を聞くうちに、中屋家には古き伝統を現代へと伝えるいくつもの足跡が残っていることがわかってきた。

いろりから天井を見上げると、黒光りした太く大きな梁、仏間の続き部屋の中央にある柱の跡、土のままになっている土間など興味深いものが多い(建物の詳細は、次ページの「建物鑑定」福井工業大学市川准教授の解説を参照)。

古き伝統を現代へと受け継ぐ 「中屋家」



仏間との続き部屋には、中央付近に建物の特徴である柱があった(今はない)



訪れる者を圧倒する黒光りした太く大きな梁



今でも作業場として使われている土のままの土間



中屋 好子さん(74)

22歳の時にこの家に嫁いできたが、しばらくは「火さま」のある生活に慣れず、火が消えていないか気になって、田んぼ仕事から帰って来ることもしょっちゅうありました。もともと頑固な家系なのか、「火さま」に関して、子どもたちを厳しくしかる姿を何度も見てきました。いろいろを囲んでにぎやかだった頃が今では懐かしく思います。

建物鑑定



福井工業大学准教授
工学博士
市川 秀和さん

当住宅は、梁間4間半・桁行8間の規模で、合掌組入母屋造の瓦葺き(もとは茅葺き)であり、明治以降の増改築はあるものの、保存状態は極めて良好です。

中島町藤瀬の座主家住宅(国指定重要文化財)よりも少し規模が大きいものの、間取りは全く同じであり、「口能登型」間取りの古式を今に伝えています。

建築年代は、座主家に続く古さと推定され、江戸時代後期始めと考えられ、築200年以上でしょう。

座主家を口能登地域の最も古い民家と位置づけたとき、その後の民家の変容を探究する上で、中屋家住宅は学術的に重要なのです。

仏間の続き座敷の中央に柱があり、根源的・閉鎖的な間取りの古式を物語っている(柱は現在無い)。能登の民家の歴史的変容過程を探究する上で、注目に値する場所とは「仏間」であることから、能登の浄土真宗など近世的布教実態との関わりが重要であり、その糸口を中屋家住宅から見出すことが出来るかも知れません(今後の詳細な調査が必要)。

中屋家住宅の建つ河内地区が、もともと富来に属していた土地柄を考慮することも、この住宅の特色をさらに深める上で大切です。

もその役割を終え、その姿を見ることが少なくなりました。家族がいろいろを中心に集まる。そこには家族の絆があり、家族が心を交わすかけがいのない場所だったに違いない。さらには近所の人たちや親戚が集まり、たくさんさんの情報が交わされていたこと

とでであろう。「最近ではそんなこともほとんどなくなって、周りのことが何にもわからなくなった」と寂しそくに話す幸正さんのひと言が心に残った。

伝統・文化を次代へつなぐ

中屋さんの3人の子どもたちは東京と金沢で別々に暮らしているという。今のところ「火さま」を継ぐ人のめどは立っておらず、中屋家で守り続けられてきた火が消えようとしている。

今回の取材で伝統や文化を守り続けることの難しさを改めて知らされた。農山村地域が抱える過疎化問題。過疎に苦しむ地域がこれからいかにして生き残っていくのか、真剣に考えなくてはならない時期にきていることだけは間違いないさそ

うである。

平成16年10月の市町合併以来、4年余りにわたって掲載してきた「ななおの彩り」は今月号(50回)をもって終了させていただきます。これからは「ふるさと七尾」をいつまでも守り続けていきたいものです。これまで取材に協力していただいた多くの方々、そして表紙の撮影およびアドバイザーとして昼夜を問わずご協力いただいた写真家の間蔵さんに、紙面をお借りして心から御礼申し上げます。



平成19年度決算のあらまし (普通会計)

平成19年度は、「一自立と連携―持続可能なふるさとの創造」をテーマに、市民の皆さまが住みやすいまちになるように、都市基盤の整備や福祉、教育などさまざまなサービスを進めてきました。

「歳入」と「歳出」

平成19年度、普通会計に入ってきたお金(歳入)は、331億8,422万9千円。そこから使ったお金(歳出)330億166万9千円を引くと、1億8,256万円であり、平成19年度決算は「黒字」でした。

「歳入」では、国の所得税が地方の個人住民税へ税源移譲され、普通交付税については、人口・面積を基本配分とした新型交付税が導入されました。

「歳出」では、能登半島地震・豪雨災害に対応したため、災害復旧費が大幅に増加(※1)したほか、被災者生活再建支援事業など民生費・衛生費も増加(※2)しました。

当市の財政状況は、経常収支比率が98.8%となり、対前年度で3.1ポイント改善され、少しずつではありますが財政状況は良くなってきました。今後も皆さまのご理解とご協力をお願いします。

※財政状況は、広報ななお10月号でもお知らせしております。

市に入ってきたお金の内訳(割合)

歳入

第1位 地方交付税

96億2143万円 (29.0%)

市が一定の水準の仕事ができるように国から交付されるお金で、用途が特定されていないもの

第2位 市税

95億4263万6千円 (28.8%)

市民税 31億4845万円
固定資産税 51億6966万4千円
軽自動車税 1億900万7千円
市たばこ税 4億2666万7千円
その他 6億8884万8千円

第3位 市債(借入金)

59億6180万円 (18.0%)

道路整備や農業基盤の整備などの事業のために借り入れたお金

第4位 国庫支出金

20億1500万8千円 (6.1%)

特定の事業に対して国から交付されるお金

第5位 県支出金

19億8778万3千円 (6.0%)

特定の事業に対して県から交付されるお金

第6位 諸収入

7億8230万1千円 (2.4%)

他の収入科目に含まれない収入をまとめたもので、延滞金、貸付金元利収入(貸し付けた資金の収入)、雑入など

第7位 繰入金

3億4766万1千円 (1.0%)

財源不足を補うためや特定の事業に充てるために預金(基金)を解約したお金。また、特別会計から受け入れたお金など

第8位 その他(負担金など)

29億2561万円 (8.7%)

公共施設の利用料金収入、基金積立金の利子、寄附金など

歳入総額 331億8422万9千円(+0.1%)

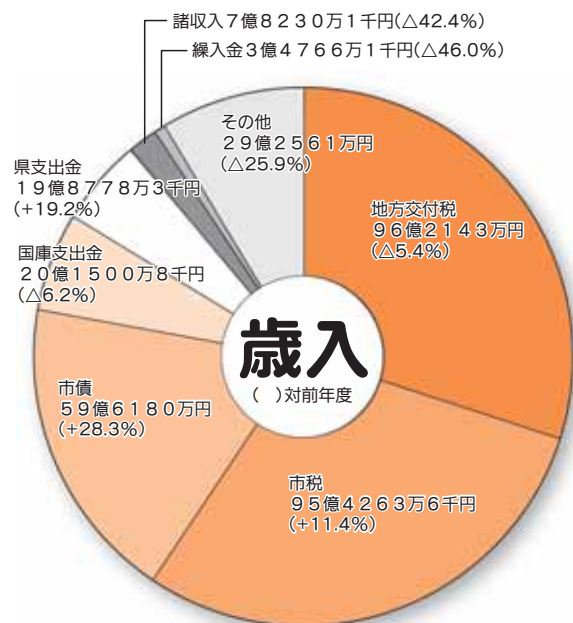

市が使ったお金の内訳(割合)



目的別

👑 第1位 総務費

71億3878万1千円 (21.6%)

総合計画策定事業、ケーブルテレビ施設整備事業、地域振興基金造成事業、減債基金積立金など

👑 第2位 民生費

70億8404万2千円 (21.5%)

あかくら保育園整備事業、保育力向上支援事業、原油価格高騰緊急対策暖房費助成、被災者生活再建支援、被災住宅応急修理事業など

👑 第3位 公債費

55億8322万3千円 (16.9%)

元金 47億173万6千円、利子 8億8116万8千円、繰上償還金など

👑 第4位 衛生費

35億1320万2千円 (10.6%)

七尾鹿島広域圏事務組合分担金(ごみ・し尿処理など)、健康増進センターアスロン改修事業、災害廃棄物処理費など

👑 第5位 土木費

26億7815万4千円 (8.1%)

被災住宅再建利子補給、川原松百線整備事業、万行地区土地区画整理事業など

👑 第6位 教育費

22億2485万1千円 (6.7%)

小中学校の管理運営、地域教育力向上対策事業、八幡・千野遺跡群発掘調査など

性質別

👑 第1位 公債費

55億8321万6千円 (16.9%)

道路や公園などを整備するために長期的に借りたお金の返済

👑 第2位 人件費

52億5265万1千円 (15.9%)

市職員の給与、市議会議員の報酬など

👑 第3位 補助費等

47億5220万5千円 (14.4%)

一部事務組合の運営に対する負担金や各種団体への補助金など

👑 第4位 投資的経費

43億9611万9千円 (13.3%)

道路などの土木事業、公共施設の建設費、災害復旧費など

👑 第5位 扶助費

37億3258万8千円 (11.3%)

各種福祉の助成、手当、医療費の給付など

👑 第6位 繰出金

34億157万6千円 (10.3%)

公営企業や特別会計への支出

👑 第7位 物件費

28億9612万7千円 (8.8%)

光熱水費や文具・備品の購入費など

👑 第8位 積立金

28億3305万2千円 (8.6%)

将来の支出に対する積立金

👑 第9位 その他

1億5413万5千円 (0.5%)

施設の維持や改築などの経費など

👑 第7位 農林水産費

16億5408万6千円 (5.0%)

農業参入支援事業、庵漁港の整備、鹿北地区農村振興総合整備、下水道会計繰出金など

👑 第8位 災害復旧費

10億9858万1千円 (3.3%)

能登半島地震、豪雨災害復旧

👑 第9位 消防費

10億8584万7千円 (3.3%)

七尾鹿島広域圏事務組合分担金(消防関係)、災害予想図作成事業、国民保護計画策定事業など

👑 第10位 その他(商工費・議会費・労働費)

9億4090万2千円

和倉温泉活性化対策、議員の報酬、雇用促進対策など (2.9%)

歳出総額 330億166万9千円(+0.1%)

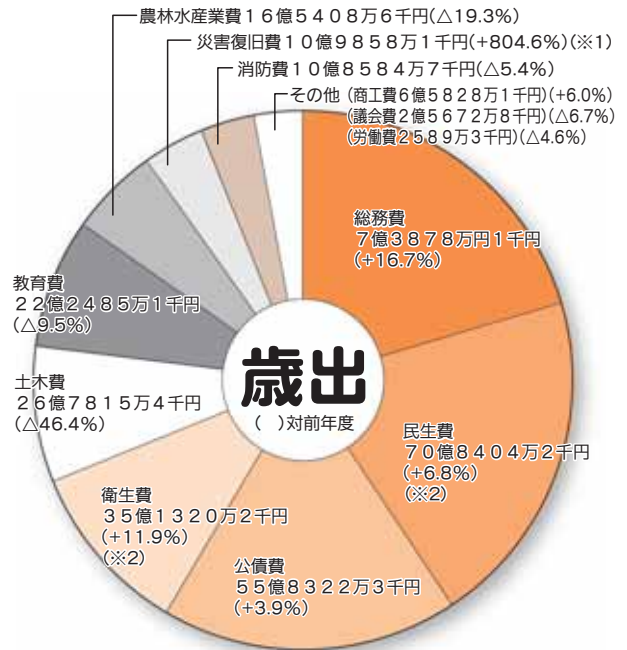

経常収支比率…市の生活費の状況を収入との割合から計る1つの目安であり、数値が低いほど財政構造に弾力性があります。

(経常経費充当一般財源/経常一般財源総額)×100(%)

平成19年度 98.8% ←(平成18年度 101.9%) ←(平成17年度 102.1%)

実質公債費比率…市全体のさまざまな事業における、市のローン返済の状況を計る目安であり、数値が低いほど財政構造に弾力性があります。

平成19年度 20.1% ←(平成18年度 22.1%) ←(平成17年度 20.3%)

～平成19年度の目的税のつかいみち～ ()対前年度

1. 入湯税(目的:温泉地であるために必要となる経費)

ごみ処理など	210,375,000	(△49.7%)
消防関係	196,733,000	(△49.7%)
観光の振興(ソフト事業)	92,178,000	(+6.6%)
観光施設の整備	50,478,000	(△49.7%)
計	1,202,274,000	(△15.4%)

2. 都市計画税(目的:都市計画事業を行うために必要となる経費)

都市計画街路	1,353,875,000	(△36.1%)
下水道など	3,319,073,000	(+15.5%)
公園	698,766,000	(△20.7%)
土地区画整理	938,671,000	(+77.2%)
計	5,681,375,000	(+1.2%)

19年度に行われた主な事業



▲ 市内で順次進められるケーブルテレビ工事



▲ 統合に伴って増改築された、あかくら保育園



▲ 水路が整備された集落（中島町塩津地内）



▲ 「祭りの國 能登の賑わい “能登よさこい祭”」では、多くの観光客と見物客で和倉温泉が賑わう



▲ 道路や宅地が造成された、万行地区土地区画整理事業



▲ 能登半島地震後に校舎や体育館が修理された、小丸山小学校

総務費

- 地域振興のための基金積立……………25億2,900万円
- ケーブルテレビ施設整備事業……………10億373万6千円

民生費

- あかくら保育園整備事業……………1億2,887万7千円
（三引、端保育園の統合に伴う三引保育園の増改築）
- 原油価格高騰緊急対策暖房費助成事業費……………228万4千円
- 保育力向上支援事業費……………85万3千円
子育て応援サービス券ほか
- 子ども医療費助成事業(拡大)……………5,787万2千円
入院・小学4年生～6年生まで拡大、所得制限廃止

農林水産業費

- 鹿北地区農村振興総合整備事業費……………3,748万8千円

商工費

- 和倉温泉活性化対策
和倉温泉旅館協同組合運営支援費補助金……………2,583万円
和倉温泉誘客事業支援費補助金……………7,092万円

土木費

- 万行地区土地区画整理事業……………2億7,167万1千円

災害復旧費

- 能登半島地震、豪雨災害復旧
和倉港臨港道路港湾災害復旧工事（ほか4件）…3,781万3千円
公立学校施設災害復旧事業費(小丸山小学校)…1,093万1千円
社会教育施設災害復旧事業費(七尾城跡石垣復旧事業)…401万7千円

問 財政課 ☎ 53-8455

人権って!?

人権について
考えてみよう!



人権イメージキャラクター
人KENあゆみちゃん

「相手の立場を思いやること」ってことかな。人をいじめたり、嫌な目にあわせたりすることは絶対にしたらダメだよ。自分がされたら嫌でしょ? まもる君、少しは人権のこと分かった?

ねえねえ、あゆみちゃん。人権って知ってる? よく分からんげんけど、何か知ってることあったら教えてまあ。



人権イメージキャラクター 人KENまもる君

能登地域人権啓発活動
ネットワーク協議会

【本年度の重点目標】 育てよう 一人一人の 人権意識 — 思いやりの心・かけがえのない命を大切に —

国連では、この日を「人権デー」と定め、法務省では毎年12月4日から10日までを「人権週間」と定め人権尊重思想の普及高揚のため啓発活動を行っています。本市でも講演会などの啓発活動を行います。あなたの家庭、職場などでは「人権」をどのようにとらえていますか? お互いの人権を尊重しあっていますか? この機会に、改めてさまざまに人権を見つめ直し、関心を持ってみてください。

今年には第60回人権週間と同時に世界人権宣言が国連で採択(昭和23年12月10日)されて60年目の節目の年です。

『世界人権宣言60周年』

みんなの人権を守り、笑顔があふれる社会を目指しましょう!



人権イメージキャラクター
人KENまもる君

【人権擁護委員】

人権擁護委員は、市町で人権侵害がないか見守り、侵害があった場合にはその相談相手となり、適切な処置をすることによって救済します。これは人権問題ではないか、どう解決したらよいかという疑問はありませんか? そのような時には、気軽に人権相談窓口にご相談ください(秘密は厳守です)。



※七尾市人権擁護委員

(計15名、順不同、敬称略)

- ・森 光弘
- ・野口喜美子
- ・永井志津子
- ・芝田信栄
- ・中山恵子
- ・長田享仁
- ・國田邦子
- ・豊原峰学
- ・出村顯治
- ・舟田春枝
- ・三井清壯
- ・木戸光紀
- ・一花瑛子
- ・江尻静哉
- ・濱田陸子

《人権相談窓口》

- 男女参画まちづくり課
☎53-11112
- 毎月第1〜第4水曜日
13:00〜15:00
本庁市民相談室
- 毎月20日(土日祝は翌日)
13:00〜15:00
田鶴浜市民センター
中島市民センター
能登島総合健康センター
- 金沢地方法務局七尾支局
☎53-1721
8:30〜17:15
(月曜日〜金曜日)

★平成20年度人権標語作品

【特選】

「思いやり 心を結ぶ

徳田小6年 田中 梨絵 たからもの」

「さしのべる あなたのその手

中島中2年 浅田 莉華子 やさしい手」

★平成20年度全国中学生

人権作文コンテスト

感謝状贈呈校

- ・北嶺中学校
- ・能登島中学校
- ・湊南中学校

12月は滞納整理強化月間

「納め忘れた」
「納められない」
「納めたくない」
そんな時には…

市税などの納め忘れは
ありませんか？



市税を納めないと、どうなるのでしょうか？

納期限が過ぎると延滞金が増え、大切な財産(預貯金・不動産・給与など)が差押えられることもあります。

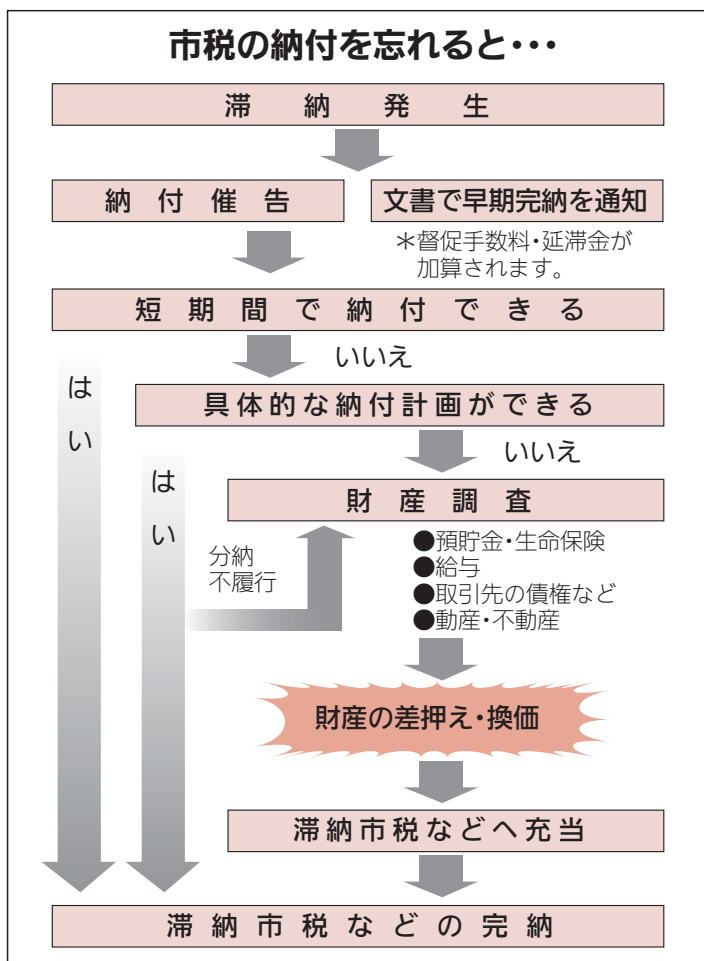

本市では、納付できるように納付しない悪質な滞納者に対して、これまでの徴収体制を大幅に見直し、滞納処分を強化しています。

納税は、教育・勤労とともに国民の「義務」であり、滞納となっている市税などを放置しておくことは、納期限内にきちんと納付していただいている大多数の方との公平性を欠くこととなります。また、市の財政を圧迫し、市民サービスにも支障をきたします。

公平な納税のために

滞納処分の過去3年間の差押え件数と金額

区 分		H18年度	H19年度	H20年度 10月末現在	合 計
件 数	不 動 産	11件	20件	33件	64件
	預 貯 金	0件	28件	9件	37件
	国 税 還 付 金 等	2件	16件	5件	23件
	給 与 (調 査 含 む)	0件	12件	15件	27件
差 押 え 金 額		2,590万円	1億1,865万円	1億2,696万円	2億7,151万円

税金を納めないで放置すると損することばかり

全国の市町村では地方税(固定資産税・住民税・軽自動車税など)の滞納者に対して、ますます厳しい滞納処分が行われています。

地方税法には「納税者が督促状を受け、完納されない場合、市町村徴税吏員は滞納者の財産を差押えなければならぬ」と明記されています。滞納した状態を放置すると滞納者の意思に関係なく、税金以外に督促手数料・延滞金(年14.6%)を含めた延滞税額を強制的に徴収されます。

最終手段その前に…

市では、やむを得ない理由で、一時的に税金の納付が困難な方と悪質滞納者を見極め、財産調査(預貯金調査・不動産所有状況の調査・勤務先へ支給状況の調査など)と差押えを強化しています。

また、今年から差押えた不動産の公売を実施します。

今後も、悪質な滞納者には、毅然とした態度で対応し、滞納処分を執行します。納期内に納税している大多数の方との公平性を保つため、より一層滞納整理に力を注ぎます。

今年10月に差押えられた住宅



「夜間納税相談窓口」を開設しています!

平日の8:30~17:15に来ることができない方のために、夜間相談窓口を開設しておりますので、ぜひご利用ください。

- 開設日・毎週木曜日
- 時間・20:00まで
- 場所・市役所税務課 収納グループ

不動産公売のお知らせ

市では、市税滞納者から差押えた不動産を下記のとおり公売します。※詳細は、市ホームページ(<http://www.city.nanao.lg.jp>)をご覧ください。

■公売日 12月9日(火)

(※売却区分番号3~5は、21年2月3日(火)実施予定)

■受付開始 13:00

■入札時間 14:00

■場所 七尾市役所2階

202会議室

(注意事項)

- ①売却区分番号3~5の不動産については「買受適格証明書」の提出が必要です。手続きは、農業委員会事務局へお問い合わせください。
- ②公売日直前に中止になる場合があります。

売却区分番号	公売対象不動産の表示・見積価額・公売保証金額
1	場 所 石崎町香島2丁目155番地 宅地 128.11㎡ 見積価額 3,850,000円 (公売保証金 380,000円)
2	場 所 矢田町24号白土6番地の143 宅地 176.05㎡ 居宅 木造瓦葺2階建 1階74.49㎡ 2階26.49㎡ 見積価額 4,270,000円 (公売保証金 430,000円)
3	場 所 和倉町いばり二丁目125番1 畑 214.00㎡ 見積価額 3,980,000円 (公売保証金 400,000円)
4	場 所 千野町い部6番地 田 119.00㎡ 見積価額 140,000円 (公売保証金 不要)
5	場 所 石崎町甲部67番地 田 981.00㎡ 見積価額 1,170,000円 (公売保証金 120,000円)



問 税務課収納グループ

☎ 53-8413

市職員の給与と職員数などのあらまし

七尾市では、市民の皆さまの生活に関わる、さまざまな仕事に携わっている多くの職員が働いています。今回は、市民の皆さまに市職員の給与および職員数の状況などのおあらましをお知らせします。詳細は市のホームページまたは本庁情報公開コーナー、人事課および各市民センターで閲覧できます。

職員数の状況

平成20年4月1日現在での職員数は724名(教育長を含む)です。職員数は平成17年度に策定した定員適正化計画に基づき順次削減しており、平成22年4月1日現在職員数の目標を697人(教育長を含む)としています。

3年間で112人削減しました。

職員給与の状況

①人件費の状況(平成19年度普通会計決算)

- 歳出額… 330億166万9,000円
 - 人件費… 53億3,253万4,000円
 - 歳出額に占める人件費の割合… 16.2%(平成18年度は19.4%)
- ※人件費は職員に支給される給与のほか、議員などの報酬、共済費の事業主負担などの費用を含みます。

表1 部門別職員数の状況と主な増減理由

(各年4月1日現在 単位:人)

部 門	区 分	職員数		対前年増減数	主な増減理由	
		平成19年	平成20年			
普通会計部門	一般行政部門	議 会	6	5	△ 1	運転手の退職不補充
		総 務	130	134	4	ケーブルテレビ事業推進に伴うスタッフの増
		税 務	38	35	△ 3	係の統合(グループ制導入)
		民 生	192	184	△ 8	保育園の民営化(2園)、派遣職員引き揚げ
		衛 生	37	34	△ 3	保健センター機能の統合
		労 働	0	0	0	
		農林水産	31	27	△ 4	農業委員会事務の統合
		商 工	24	27	3	和倉温泉まちづくり事業推進に伴うスタッフの増
		土 木	59	53	△ 6	事業量の減、用地業務の一部移管
		計	517	499	△ 18	<参考>人口1万人当たり職員数 82.0人
	教 育	148	136	△ 12	課の統合、生涯学習センター事務の統合	
	小 計	665	635	△ 30	<参考>人口1万人当たり職員数 104.3人	
公営企業等会計部門	病 院	3	3	0		
	水 道	24	23	△ 1	係の統合	
	下 水 道	32	27	△ 5	課の統合(グループ制導入)、事業量の減	
	そ の 他	34	36	2	保険料などの徴収体制強化	
	小 計	93	89	△ 4		
合 計		758	724	△ 34	<参考>人口1万人当たり職員数 119.0人	
		[778]	[736]	[△ 42]		

- (注) 1 職員数は一般職に属する職員数です。(教育長を含みます。)
2 []内は、条例定数の合計です。

表2 定員管理の数値目標の年次別進捗状況(実績)の概要

(各年4月1日現在)

部 門	区 分	17年	18年	19年	20年	17年~20年	22年
		計画始期	1年目	2年目	3年目		
一般行政	職員数	561人	548人	517人	499人	—	483人
教 育	職員数	164人	163人	148人	136人	—	126人
公営企業等会計	職員数	111人	103人	93人	89人	—	88人
計	職員数	836人	814人	758人	724人	—	697人
	増 減		△ 22人	△ 56人	△ 34人	△ 112人(80.6%)	△ 139人

- (注) 1 職員数には、教育長を含みます。
2 計画期間は、平成17~22年の5年間です。
3 増減は、各年の欄にあっては対前年比の職員増減数を、計の欄にあっては計画1年目以降現年までの職員増減数の累計を示します。なお、()内の数値は、数値目標に対する進捗率を示します。

②職員給与費の状況(平成19年度普通会計決算)

- 職員数… 664人
- 給与費総額… 34億8,333万7,000円

(内訳)
給料…

23億8,903万8,000円

職員手当…

2億5,217万9,000円

期末・勤勉手当…

9億2,222万円

平均給与と費…

524万6,000円

※職員手当には退職手当は含まれません。

※職員数は、総職員数から公営企業等会計部門の職員数を除いた平成19年4月1日現在の職員数。

③ ラスパイレス指数の状況 (平成19年)

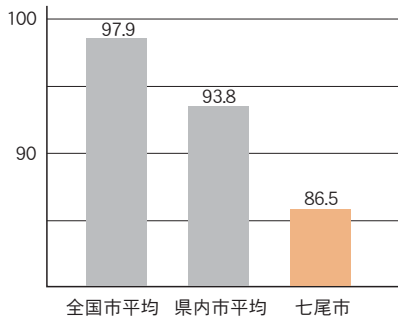

※ラスパイレス指数：国家公務員の給与水準を100とした場合の地方公務員の給与水準を示す指数

④ 級別職員数の状況

職員の給料は給料表に定められており、職務の内容と責任の度合いに応じた「級」と「号給」からなっています。

表4 職員の平均年齢、平均給料月額及び平均給与月額の状況 (平成20年4月1日現在)

区分	平均年齢	平均給料月額	平均給与月額
一般行政職	43.0歳	300,635円	337,883円
技能労務職	51.4歳	274,135円	283,925円
うち学校給食員	49.10歳	254,016円	260,651円
うち自動車運転手	53.0歳	344,657円	371,749円
うち用務員	53.5歳	264,430円	272,712円

(注) 1 「平均給料月額」とは、各職種ごとの職員の基本給の平均です。
2 「平均給与月額」とは、給料及び職員手当(期末手当、勤勉手当及び退職手当を除く。)の合計額です。

⑤ 平均給料月額・初任給などの状況

表3 一般行政職の級別職員数の状況 (平成20年4月1日現在)

区分	標準的な職務内容	職員数	構成比
1級	主事・技師・主事補・技師補	27人	6.6%
2級	主事・技師	71人	17.2%
3級	主幹・係長・専門員・主査・主任	154人	37.4%
4級	課長補佐・主幹	87人	21.1%
5級	課長・参事	52人	12.6%
6級	部次長・課長	13人	3.2%
7級	部長	8人	1.9%

(注) 1 七尾市の給与条例に基づく給料表の級区分による職員数です
2 一般行政職とは、税務、保育、保健・看護、企業、技能労務などの職以外をいいます。

表6 期末手当・勤勉手当

1人当たり平均支給額(平成19年度)	1,396千円
(平成19年度支給割合) 期末手当	3.0月分、勤勉手当 1.5月分
(加算措置の状況) 職制上の段階、職務の級等による加算措置・役職加算	5~15%

(注) 支給割合は国と同じです。

表7 退職手当 (平成20年4月1日現在)

(支給率)	自己都合	勸奨・定年
勤続20年	23.50月分	30.55月分
勤続25年	33.50月分	41.34月分
勤続35年	47.50月分	59.28月分
最高限度額	59.28月分	59.28月分
その他の加算措置	定年前早期退職特例措置(2%~40%加算)	
1人当たり平均支給額(平成19年度)	自己都合 7,380千円	勸奨・定年 25,092千円

(注) 支給率は国と同じです。

職員には給料のほか、一定の要件に当てはまるときに各種手当が支給されます。

⑥ 職員手当

表5 職員の初任給の状況 (平成20年4月1日現在)

区分		七尾市	国
一般行政職	大学卒	167,034円	172,200円
	高校卒	135,897円	140,100円
技能労務職	高校卒	133,084円	-
	中学卒	117,952円	-

(注) 平成20年4月1日現在、3%減額措置が実施されており、上記金額は減額後の金額です。

表9 市長等特別職の給料等の状況

区分	給料月額等	期末手当
給料	市長 828,000円 (920,000) 円	(19年度支給割合) 3.3月分
	副市長 666,000円 (740,000) 円	
議員報酬	議長 509,000 円	(19年度支給割合) 3.3月分
	副議長 406,000 円	
	議員 381,000 円	
退職手当	(算定方式) (1期の手当額) (支給時期)	
	市長 920,000×在職年数+920,000×在職月数×0.34 18,694,400 円 (任期毎)	
	副市長 740,000×在職年数+740,000×在職月数×0.18 9,353,600 円 (任期毎)	

(注) 1 市長及び副市長の給料月額は10%減額しており、()内は減額措置を行う前の金額です。ただし、期末手当の算定の基礎となる給料月額については30%減額しています。
2 退職手当の「1期の手当額」は、4月1日現在の給料月額及び支給率に基づき、1期(4年=48月)勤めた場合における退職手当の見込額です。

⑦ 特別職の給料・報酬等の状況

表8 主な手当の状況

区分	内容	
扶養手当	配偶者	13,000円
	配偶者以外の扶養親族	6,500円
	(配偶者がいない場合は、そのうち1人について) 満16歳から22歳までの子(1人につき・加算額)	11,000円
通勤手当	交通機関利用者(運賃相当額)	最高 55,000円
	交通用具利用者(通勤距離による区分あり)	2,200円~24,500円
住居手当	借家・借間で家賃が12,000円を超える場合	最高 27,000円
	持家で新築又は購入後5年以内	2,500円
特殊勤務手当	危険、不快、不健康などの特殊な勤務に従事した場合	手当の種類10種類
時間外勤務手当	正規の勤務時間を超えて勤務した場合	

新・富国強兵策を

10月の市長選挙において、多くの市民の皆さんから信任を得て、引き続き市政運営を担わせていただくこととなりました。使命の大きさと責任の重さに身の引き締まる思いであります。市民の皆さんとともに「市民が主役のまちづくり」によって「活気あふれる元気な七尾」「文化の薫る美しい七尾」「安全で住みよい七尾」を目指して全力投球します。

七尾市の最大の課題は、人口減少対策です。とりわけ20〜30代の若者の流出を止めるために地域経済を活性化し、七尾に働く場・雇用の場を増やさなければなりません。そのためには、七尾の産業・企業を元気にし、経済的に豊かにしなければなりません。七尾の富を増やすには、富を外へ出さないこと、富を外から引き込むことです。富を外へ出さないためには、地域内で経済が拡大再生産され、地域内の雇用を増やし、生産と消費を地域内に持続的に循環させなければなりません。地域で消費されるものを地域で生産し、販売される仕組み（地産地消）が基本です。地産地消を増やす（地域内調達率を高める）ことで、地域経済が活性化し、拡大再生産につながります。そして、富を外から引き込むこと（七尾の産物、商品、サービスを外へ売り込み、外から富を得る）ですが、伝統産業や地場産業の商品を売ることに



七尾市長 武元 文平

ほか、豊かな自然や景観、自然の食材、もてなしのサービスなど、観光産業や医療・福祉サービスも外貨獲得の富を引き込む大事な富国策です。これらの施策は民間企業のみならず、官（行政）と市民とが丸となって取り組み、地域全体を一企業と見立てた「地域経営」が必要です。地域の農林水産業・製造業・商業・サービス業が連携（農工商連携）して、内の富を増やし、外から富を呼び込む仕掛けが必要です。

新商品の開発、新しい販路開拓、新サービスの企画・営業戦略を考える強力な人材（企画マン・営業マン）強兵が必要で、民間や役所を問わず、優れた人材の発掘・育成こそ最も急がねばならない課題です。若者の流出は優秀な人材の流出でもあり、地域力の縮小再生産の悪循環への道でもあります。市民一人ひとりが輝く交流体感都市を目指して、皆さんとともに頑張りますので、よろしくお願ひします。

市長へのメール「前略、市長さん」 (<http://www.city.nanao.lg.jp/shicho/>) では、市民のみなさんから市長へのご意見・ご質問などをお待ちしています。

市長談話室

あなたの「声」をお聞かせください!!

どなたでも申し込みできます(原則、一人30分以内)。

開催日程

● 12月25日(木) 15:00〜17:00

会場：能登島市民センター1階

応接室

※公務により、中止になる場合があります。

問・申 秘書広報課

☎ 53-11110

☆お申し込みは1週間前までにお願ひします。また、お申し込み多数の場合は、抽選になります。

ななこちゃんのエコ生活

今月のテーマ 熱の上手な使い方

一身の回りのフタを閉めよう!!

皆さんは、家庭の中で熱のもったいない使い方をしていませんか？熱は、温度の高いところから低いところに逃げていくものです。ちょっとした工夫で、保温性を高めて、熱が逃げていくのを抑えることができますよ。

- 台所・・・お湯を沸かしている時は、鍋のフタを閉める
- トイレ・・・トイレが終わったら、便座のフタを閉める
- 風呂・・・お風呂からあがったら、浴槽のフタを閉める



賢い使い方、省エネ活動に心がけましょう!!

問 環境安全課環境政策グループ

☎53-8421 FAX53-8411 e-mail: anzen@city.nanao.lg.jp

今月の市民相談 (12/27~1/3は) (休みます。)

問 男女参画まちづくり課 ☎53-1112

相談の種類	主な内容	場所	相談日	時間
行政困りごと相談 相談担当者：行政相談委員	国・県・市などの行政機関に対する意見や要望など	本庁 市民相談室	12月15日(月) 1月5日(月)	10:00~12:00
市民くらしの相談 相談担当者：民生児童委員、人権擁護委員	日常生活の困りごと、人権相談		毎月第1~第4水曜日	10:00~12:00 13:00~15:00
法律相談(予約制・先着5名) 相談担当者：弁護士	借家・借地・金銭貸借・多重債務・相続・離婚などの法律問題		12月19日(金)	13:00~15:30
登記相談(予約制・先着4名) 相談担当者：司法書士、土地家屋調査士	相続・登記・財産管理・多重債務・土地の境界について		12月12日(金)	13:00~15:00
消費生活相談 相談担当者：消費生活専門相談員、担当職員	悪質商法などの消費トラブル		毎週月~金曜日 ※毎週金曜日は「専門相談員」による特設相談を開催	9:00~17:00
行政・市民くらしの相談 相談担当者：行政相談委員、人権擁護委員	行政相談、人権相談、日常生活の困りごと	田鶴浜市民センター、 中島市民センター、 能登島総合健康センター	12月22日(月)	13:00~15:00
女性なんでも相談 相談担当者：専門相談員	女性の悩み・DVなど (電話相談有り ☎52-7830)	パトリア5階 フォーラム七尾	毎月第1~第4火・金・土曜日	13:00~17:00

問 ミナ、クル2階 子育て支援課 ☎53-8419

結婚相談 相談担当者：七尾市認定結婚相談員(縁結びFist)	結婚に関する相談	ミナ、クル2階 第1相談室	12月9日(火)	13:00~15:00
児童・ひとり親・女性相談 相談担当者：担当職員	養育・家庭生活・DVなど	ミナ、クル2階 第1相談室、 各市民センター	毎週月~金曜日	9:00~17:00

問 子ども教育課 ☎53-8434

子育て・親育ち相談室	しつけ・不登校・学校生活など「子育て・親育ち」に関する悩み (対象：市内小中学生の保護者など)	本庁市民相談室	第1~4金曜日	9:00~12:00
-------------------	--	---------	---------	------------

問 金沢弁護士会 ☎076-221-0242

七尾法律相談センター(予約制・先着5名) 相談担当者：金沢弁護士会弁護士	法律問題全般 (相談料1回5,000円)	パトリア5階 フォーラム七尾	毎週木曜日(12/25は休み) ※相談前日の17:00までに 要電話予約	13:30~16:00 (1人30分以内)
--	-------------------------	-------------------	--	--------------------------

私の父と母は「あなたの親である前に、あなたの友だちでいたい」と言ったことがあります。挫折をした時は、いつも私を励ましてくれて、悩んでいる時は、いつも相談に乗ってくれました。悲しい時は、いつもなぐさめてくれ、いい成績をとった時は、いつも私以上に喜んでくれました。兄弟のいない私に

そろそろ新しい年がやってきます。年賀状の準備をしている人もたくさんいることでしょう。友人、同僚、上司、お世話になった人などいろいろな人たちに。でも、お父さんやお母さんに送ったことありますか？ 私たちをこの世に生んでくれたお父さんとお母さんに心をこめて感謝の言葉を言ったことありますか？



国際交流
コラム

父と母へのラブレター

七尾市国際交流員(中国)

王 荣

娘の全ての愛情を込めて、父と母にラブレターを送ります。いつもでもお元気でいてください。世の中の全てのお父さんとお母さん、いつまでもお元気でいてください。あなたたちの笑顔は私たちへの最高のプレゼントです！

とって、親の存在がどれだけ大きかったか、親から離れるまで分かりませんでした。日本での6年間の一人暮らしは、日本語を学んだ以上に、父と母のありがたさが身にしみて感じました。部屋が散らかっている、洗濯がたまっている。お腹が空いても、自分でごはんの用意をしなければならぬ。そんな時、実家に帰りたくなるのは、きっと私一人ではないでしょうね。母が朝食を用意している時の「トン、トン、トン」という野菜を切っている音を聞くだけで、布団の中で泣いた事があります。私も今、親に向けて「ありがとう」と言いたいです。世の中のお父さんとお母さんに「ありがとう」と言いたいです。

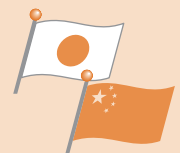

情報ランド



催物

能登空港でクリスマス

能登空港では、空港の賑わいを創出するためさまざまなイベントを行なっていて、今回はクリスマスイベントを開催します。子どもを連れて家族そろって能登空港でクリスマスを過ごしましょう。

日時 12月23日(火・祝)

10:00～15:30

場所 能登空港ターミナルビル

- 内容** クリスマスコンサート
- ・クリスマスビデオ映写会
 - ・クリスマスビンゴ大会
 - ・クリスマスカード作り
 - ・ぬりえをサンタに届けよう
- ※後日、学校などを通じて募集し、当日持参した子どもにプレゼントを配布します。



市の人口

平成20年10月31日現在

	世帯	人口	先月比較
世帯	21,899		(△ 4)
人口	60,511		(△ 65)
男	28,681		(△ 17)
女	31,830		(△ 48)
転入	100	転出	121
出生	26	死亡	71

👰 婚姻(窓口受付) 16件

納税のお知らせ

固定資産税・都市計画税 3期

国民健康保険税 6期

☆納期限は12月29日(月)です

市税の納付は「便利・安心・確実な」口座振替で!

愛の献血

今月の献血は

12月11日(木)

場所 七尾市役所

時間 10:00～12:00

13:00～16:00

平成21年七尾市成人式

日時 1月11日(日)

11:11～12:30

(受付10:00～10:30)

場所 七尾サンライフプラザ

対象者 昭和63年4月2日から平成元年4月1日の間に生まれた方

※住民登録のある新成人の方には12月上旬に成人式の案内が届きます。(返信は12月20日まで)

※七尾市に住民登録がない方でも成人式に参加できます。

★ 今回の成人式では、パティシエの辻口博啓さんと成人式実行委員会メンバーが企画したお菓子を成人式に出席した方全員にプレゼント。また、成人として、エコに関心をもってもらうために記念品に風呂敷を贈ります。

問 七尾サンライフプラザ内

生涯学習課 ☎53-3661



問

・親子で作るクリスマスケーキ
※往復ハガキで応募し、定員を超えた場合は抽選となります。
石川県奥能登総合事務所
企画振興課内

能登空港賑わい創出実行委員会

☎0768-2612303

能登空港太鼓シリーズ

能登の太鼓のリズムを
感じてみませんか?

【12月7日】

輪島キリコ太鼓保存会(輪島市)

徳田豊年太鼓(七尾市)

【12月14日】

波の華太鼓(輪島市)

【12月21日】

能登黒島天領太鼓(輪島市)

のと半島鹿波獅子太鼓(穴水町)

【1月18日】

和太鼓ポアネルゲ(輪島市)

【1月25日】

増穂少年八幡太鼓(志賀町)

【1月25日】

雷神旭太鼓(珠洲市)

【2月1日】

剣地八幡太鼓保存会(輪島市)

期間 12月7日～3月22日の
毎週日曜日に開催

(12月28日と1月4日は除く)

時間 13:30～14:30

場所 能登空港ターミナルビル
2階出発ロビー

※参加団体随時募集中!

問 石川県奥能登総合事務所

企画振興課

☎0768-2612303

セルフフェアin能登開催

県内の社会就労センター（セルフ）加盟の障害者施設の自主手作り製品が勢ぞろいしますので、この機会にぜひご覧ください。

日時 12月12日(金)～14日(日)

10:00～18:00

場所 アルプラザ鹿島

1階セントラルコート

内容 セルフ商品の展示・販売

問 社会就労センターみのり園

☎53-7266



募 集

放送大学(4月生募集)

放送大学では平成21年度第1学期(4月入学)の学生を募集中です。

放送大学はテレビなどの放送を利用して授業を行う通信制の大学で、心理学・福祉・経済・歴史・文学・自然科学など幅広い分野を学べます。15歳以上の方なら1科目からでも学習することができます。働きながら学んで大学を卒業したい、学びを楽しみたいなど、さまざまな目的で幅広い世代、職業の方が学んでいます。資料は無料で配布していますので、お気軽に請求ください。放送大学ホームページでも受け付けています。

募集期間 平成21年2月28日まで

問 放送大学石川学習センター

☎076-246-4029

「花嫁のれん」募集

この度、加賀市と金沢市の3名の方から「花嫁のれん」が七尾市に寄贈されました。一本杉通りで「花嫁のれん展」が開催されていることを知り、この際に有効利用してほしいと連絡があり、七尾市がいたたくことになりました。「花嫁のれん」は、所有者にとって家族の思いが詰まった大事な宝物であり、各家庭において大切に保管されているものです。

七尾市としては、「花嫁のれん」の良さを今後も積極的にPRしていくうえで寄贈された「花嫁のれん」を有効活用および管理保存しますので、寄贈を希望する方がいましたら、ご連絡ください。

問 観光交流課 ☎53-8424



加賀市の方から寄贈された「花嫁のれん」

独身男女のハッピー ディスカバリーin七尾

日時 12月20日(土)

8:00～20:00

場所 カフェ&キッチンしなもん
(七尾市小丸山台2-46)

対象 結婚の意志のある
独身の男女(33歳～45歳)

参加費 男性2,000円
女性1,500円

参加人数 各15名

※応募多数の場合は抽選します。

問 ミナ・クル2階 子育て支援課
☎53-8419



なまこ料理コンテスト

能登なまこ加工協同組合では、新しい「なまこ」の食べ方を掘り起こし、美味しい「能登なまこ」を多くの方に味わってもらうため、「能登なまこ」を使った創意あふれる料理を募集します。

募集料理

- ・「能登なまこ」または「能登なまこ」の加工品(干くちこ、このわたなど)を使った料理とします。
- ・「なまこ」の他に副材料、調味料を使っても構いません。
- ・オリジナル料理に限ります。

応募方法

応募用紙にレシピ(A4サイズの使用紙に材料名および分量と作り方を記載)と料理の完成写真を添付して応募ください(一人何点でもOK)。

形式は自由とします。

応募締切 1月20日(火) 必着

審査方法

- 一次審査 写真・レシピで審査
- 二次審査 一次審査通過者の調理による試食公開審査

2月21日(土) 予定

問・申 石川県七尾市石崎町2-94

能登なまこ加工協同組合

「なまこ料理コンテスト」係
☎62-2640 FAX62-4502

観光ボランティアガイド

「はろうななお」会員募集

「はろうななお」は、全国から七尾市を訪れるお客様に、素晴らしいこの街の歴史や伝説を語って満足してもらい、さらには市内各地の観光スポットをまた見に来ていただけるようにガイドするのが目的です。現在は、山の寺院群、七尾城跡、一本杉通りなどを案内しています。

仲間と楽しく郷土を勉強し健康のためにもガイドになりませんか。

問・申 七尾市観光ボランティア

ガイド はろうななお
☎53-8815





くらし

工業統計調査にご協力を

製造事業所を対象に、統計調査を実施します。調査の基準日は12月31日です。12月から1月にかけて調査員が訪問しますので、ご協力を願います。

問 企画経営課 ☎53-11117

平成20年住生活総合調査

住生活総合調査とは、皆さまが日ごろから住宅についてどのように考えているかなどについて伺い、その結果を今後の住宅政策に反映させるための調査です。

調査主体 国土交通省、石川県
調査対象 県内約3,760世帯

七尾市議会を傍聴しませんか

議会の傍聴は、市政を知る良い機会です。傍聴席に入る前に住所・氏名を記入するだけで、どなたでも傍聴できます。(定員55名)
☆団体傍聴を希望される場合は、事前にご連絡ください。

12月市議会定例会の日程

月日	曜	時	議事
5日	金	10:00~	提案理由説明
11日	木	10:00~	一般質問
12日	金	10:00~	一般質問
19日	金	14:00~	委員長報告 質疑 討論 採決

☆なお、議会の会議録については、市内各図書館および能登島生涯学習総合センターに備えてあるほか、市のホームページでも閲覧できるようになっていますので、ご覧ください。

問 議会事務局 ☎53-8433

調査期間 11月24日～12月7日
調査方法 期間中に調査員が対象となった世帯を訪問し、調査票を配布・回収します。

問 石川県建築住宅課

☎076-225-11776

※国土交通省および石川県建築住宅課のホームページを参照ください。

「石川県民手帳」発行

2009年版県民手帳が今年も石川県統計協会から発行されました。過去5年間の毎日の天気、郷土の主な催し、石川県の自然と産業など各市町のみどころなど県内の統計情報に掲載された手帳です。

問 表紙価格 1冊450円
企画経営課 ☎53-11117

家電リサイクル料金が変わりました

リサイクル料金

(家電リサイクル券)

- ・テレビ・・・ 大(16型以上) 2,835円
- ・テレビ・・・ 小(15型以下) 1,785円
- ・冷蔵庫、冷凍庫・・・ 大(171L以上) 4,830円
- ・冷蔵庫、冷凍庫・・・ 小(170L以下) 3,780円
- ・洗濯機・・・ 2,520円
- ・エアコン・・・ 2,625円

※主要メーカーが公表した料金です。

(平成20年11月現在)

問 環境安全課 ☎53-8421

飼い主からの犬・ねこの引き取り手数料

生後91日以上の犬・ねこ 1頭につき 2,000円

生後91日未満の犬・ねこ 1頭につき 400円

(平成20年10月現在)

※あらかじめ連絡のうえ、来所してください。

問 能登中部保健福祉センター ☎53-2482

年末年始の「ごみ持ち込みについて」

年末年始のごみの持ち込みは、下表のとおり受け入れます。

施設	12月			1月		
	29日(月)	30日(火)	31日(水)	1日(木)	2日(金)	3日(土)
燃えるゴミ 〔ななかリサイクルセンター〕 ☎68-3200	○	○	△	×	×	△
埋立ごみ 〔中央埋立場〕 ☎53-5321	○	○	△	×	×	△
びん類、乾電池等 〔南部ごみ資源化基地〕 ☎74-2241	×	×	×	×	×	×

※受付時間

○=9:00~16:00 △=9:00~12:00 ×=休み

※各施設の位置は「家庭ごみ収集カレンダー」で確認ください。

※家庭ごみの収集は、家庭ごみ収集カレンダーのとおりに行います。

問 環境安全課 ☎53-8421

市役所(ミナ.クル)での 年末窓口業務のお知らせ

市役所の年末窓口業務は、以下のとおり行います。

- 日時 12月29日(月)・30日(火)
8:30~17:15
※12月31日(水)~1月4日(日)はお休み。
- 場所 ミナ.クル1階 総合案内窓口

【年末窓口業務内容】

- ・障害者等に関する申請受付
- ・乳幼児、ひとり親家庭等医療費申請受付
- ・介護保険に関する申請受付・国民健康保険などの申請受付
- ・各種戸籍の証明書などの交付

※受付申請書の審査は、1月5日以降となりますのでご了承ください。

問 ミナ.クル2階
福祉課
☎53-8418



平成21年度償却資産 (固定資産税)の申告

固定資産税の課税対象である償却資産(事業用の機械、構築物、備品、工具、運搬具など)を市内に所有している法人または個人の方は、毎年1月1日現在の所有状況を、資産の多少に関わらず申告することとなります。該当する方は、平成21年1月31日までに申告してください。(地方税法第383条)

なお、昨年申告をした方については、12月中旬ごろまでに申告に必要な書類を郵送します。(平成21年度課税分から、一部の償却資産について耐用年数が変更になります。詳しくは、同封します書類をご覧ください。また、資産の異動がない方についても、必ずその旨を申告してください。)新規事業者など、新たに申告が必要となる方は、書類を郵送しますので連絡ください。

問 税務課 資産税グループ

☎53-8415

道路除雪作業に伴うお願い

- 1 除雪作業の出動は、全て市から直接除雪業者に連絡をするので、個別の依頼はしないでください。
- 2 路上駐車はしないでください。
- 3 除雪車の通ることが出来ない生活道路や通学路などは、地域の方々に除雪の協力をお願いします。
- 4 除雪車で道路両側に寄せられた雪は、協力して道路の端に積むなどの処理をお願いします。また、除雪車が通過後に家屋の玄関先や車庫前に残る雪塊の片付けも各家庭で処理をお願いします。屋根雪や敷地内の雪も含め、道路に出すことは交通事故の原因にもなるので絶対にしないでください。
- 5 道路交通確保のため、道路上に倒伏した立木や竹を所有者への連絡なしで伐採することもありますが、ご理解をお願いします。
- 6 早朝の除雪について、優先的に交通量の多い道路や通勤通学路を効率よく作業を進める方針ですが、作業時間が多少遅れることも予想されますので、ご理解ご協力をお願いします。

問 土木課または各市民センター
☎53-8425(土木課)

モノ作り技術向上のための 支援について

石川県産業創出支援機構(ISO-COIIシコ)では、県内中小企業の技術力向上、提案力強化、販路拡大のための各種支援に取り組んでいます。特に今回は、左記対象企業に係る共同研究開発案件を積極的に支援することとしています。これから研究開発に取り組もうと考えている企業は、問い合わせてください。

対象企業

切削・金属プレス・金型・溶接などの技術向上に企業同士や大学・工業試験場などと連携して研究開発に取り組む中小企業

特典【戦略的基盤技術 高度化支援事業】

- ①研究開発資金の支援
(初年度6千万円以内《委託金》、研究期間2~3年)
- ②低利融資の活用
- ③資金借入れに係る信用保険の限度額の拡大
- ④特許料等の軽減など

問 石川県産業創出
支援機構(ISO-CO)
プロジェクト推進部
☎076-267-6291
FAX 076-268-1322

七尾市景観計画ができあがりました

未来の子どもたちに わがまちをデザインできます

No.18

10月6日から21日までのパブリックコメント、景観審議会の承認を得て、ようやく七尾市景観計画ができあがりました。

くわしくは、七尾市ホームページにアクセスしてください。あるいは、景観形成推進室へご連絡ください。今後、広報でも紹介していきます。



七尾市全域が景観計画区域です。届出の対象は下図のようになります。

届出等の流れは下図のようになります。



【七尾市景観計画にかかる届出（景観法第16条第1項、第2項）等の流れ】

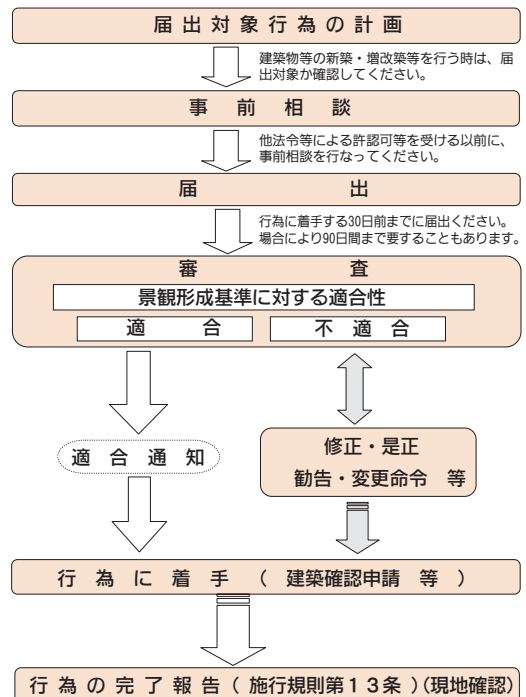

問 都市整備課 景観形成推進室
☎ 53-8427 FAX 52-9288
mail: toshiseibi@city.nanao.lg.jp

施設の冬季休館について

★12月11日(木)

～平成21年3月10日(火)

- ・懐古館 (古屋敷町)
- ・七尾城史資料館 (古屋敷町)
- ・国分寺展示館 (国分町)
- ・祭り会館 (中島町横田)
- ・明治の館 (中島町外)

★11月21日(金)

～平成21年3月19日(木)

- ・蝦夷穴歴史センター (能登島須賀町)

※なお、各施設に事前予約すれば、冬季期間中でも開館します。

問 七尾市教育委員会文化財課

☎ 53-8437 FAX 52-5194



父親の子育て応援事業の 第2回締め切り

新たな子育て支援として、職場と家庭が一緒になって生み育てやすい社会となるため父親が母親と協力して積極的に子育てを行うことを目的に、家族団らん食事券を贈っており、第2回の締め切りが12月28日(日)となっております。対象となる父親の方は、申し込みしてください。

休日医療情報

11月8日現在の予定です。それ以降、諸事情により当番医、当番薬局が変更になる場合があります。事前にご確認のうえ、受診してください。

休日歯科当番医 9:00~12:00

12月14日(日)	マダチ歯科医院	☎57-3600
12月21日(日)	みやした歯科医院	☎62-1719
12月23日(火)	しみず歯科医院	☎52-7655
12月28日(日)	杉原歯科医院	☎54-0020
12月31日(水)	マツモト歯科医院	☎53-4180
1月1日(木)	室木歯科口腔外科医院	☎66-0489
1月2日(金)	田鶴浜歯科医院	☎68-6101
1月3日(土)	さき川歯科医院	☎68-3838
1月4日(日)	三井歯科クリニック	☎68-6101

休日在宅当番医 9:00~12:00

12月14日(日)	やちクリニック	☎54-8833
	安田医院	☎72-2027
12月21日(日)	岡部内科クリニック	☎52-3007
	さばらファミリークリニック	☎62-3765
12月23日(火)	みばやし眼科	☎54-0384
	毛利医院	☎77-1505
12月28日(日)	なかむら麻酔科医院	☎53-8688
	森クリニック	☎54-8688
12月29日(月)	北村病院	☎52-1173
	かじ内科クリニック	☎76-0002
12月30日(火)	国下整形外科医院	☎54-0131
	辻口医院	☎66-0118
12月31日(水)	とね内科医院	☎53-3331
	今井医院	☎77-1215
1月1日(木)	やまもと眼科クリニック	☎52-0250
	村田医院	☎66-0017
1月2日(金)	桑原母子クリニック	☎52-4103
	藤田医院	☎0767-26-1021
1月3日(土)	円山病院	☎52-3400
	浜岡整形外科クリニック	☎62-8050
1月4日(日)	山本内科医院	☎52-0235
	おくむら内科胃腸科医院	☎57-0753

小児休日当番医 9:00~12:00

12月14日(日)	公立能登総合病院	☎52-6611
12月21日(日)	さばらファミリークリニック	☎62-3765
12月23日(火)	恵寿総合病院	☎52-3211
12月28日(日)	国立七尾病院	☎53-1890
12月29日(月)	せいしゅこどもクリニック	☎53-0848
12月30日(火)	やまざきクリニック	☎53-4976
12月31日(水)	恵寿総合病院	☎52-3211
1月1日(木)	公立能登総合病院	☎52-6611
1月2日(金)	公立能登総合病院	☎52-6611
1月3日(土)	桜井小児科医院	☎53-3355
1月4日(日)	さばらファミリークリニック	☎62-3765

休日夜間当番薬局 20:00~翌 8:00

(各店共通携帯電話) 090-1310-3909

12月14日(日)	あさひ薬局	☎57-8155
12月21日(日)	七尾駅前あおぞら薬局	☎52-9310
12月23日(火)	コトブキ薬局	☎52-8114
12月28日(日)	ウラベ薬局	☎53-3920
12月29日(月)	ローゼ薬局	☎62-4250
12月30日(火)	坂本薬局	☎53-0026
12月31日(水)	瀬川薬局	☎53-3557
1月1日(木)	モリ薬局	☎53-4656
1月2日(金)	はせがわ薬局	☎76-2160
1月4日(日)	キッズあおぞら薬局	☎52-8588

休日夜間当番薬局(土)

12月13日(土)	中山薬局	☎52-1382
12月20日(土)	万行あおぞら薬局	☎52-8932
12月27日(土)	みそぎ薬局	☎52-8281
1月3日(土)	小丸山台あおぞら薬局	☎52-9890
1月10日(土)	パトリア中山薬局	☎54-0738

☆小児夜間診療(救急患者)のお知らせ
毎週土曜日 午後6時から10時まで受付
公立能登総合病院小児科Dブロック(2階)
☎52-8705 協力 七尾医師会等

対象者
平成20年4月1日以降に七尾市に住所があり、未就学児童を2人以上養育しており、一定の期間(3カ月以上)積極的に子育て支援を行っている民間企業に働くお父さん

障害者週間 講演会
このまちで生きていくために
〜精神障がい者の生活のこと〜

会場 パトリア4階フォーラム七尾
日時 12月13日(土) 14:00~16:30 (受付13:30~)

入場料 無料

☎53-8419



講師に『みんなねっと』理事の池末美穂子氏を招き、精神障がいを抱える当事者の方の体験談と併せての講演があります。

「手づくり講習」と「ゆずりあい市」

小さな門松の手づくり講習、リサイクル品等を販売します。

日時 12月14日(日) 13:00~16:00

会場 ワークパル七尾

内容 「ミニミニ門松」づくり

講師 田中 啓誠 氏

受講料 無料(材料代500円)

定員 20名

会場 七尾市シルバー人材センター

☎52-4680

消費生活ミニ情報

「気をつけて!高齢者を狙う消費者トラブル」その2

高齢者が抱える「お金」「健康」「孤独」などの不安につけ込んだ悪質商法による被害が多く発生しています。高齢者は自宅にすることが多いため、トラブルに遭いやすく、だまされたことに気づかなかったり、被害にあっても誰にも相談しない傾向があります。まわりの方の見守りも大切です。

被害例 「催眠商法」

特設会場や近所の民家の納屋などに住民を集め、密室に押し込めて「近所で店を開く宣伝のため品物を配っている」「早い者勝ち」などと言い、日用品を無料で配布します。会場が興奮状態で盛り上がったところで高額な商品(布団や健康器具が多い)を買わされます。この商法は、その名のとおり、皆さんを「催眠状態」にし、判断力を失わせる手口です。先日も能登地区でトラブルがあったばかりです。くれぐれもご注意を!

●無料(タダ)ほど高いものはありません!

無料で品物(景品)などをもらった後は断りにくくなるのが人情というものでしょう。景品につられて軽々しくついていけないこと。

●クーリング・オフが出来ます!

ただし、契約書面を受け取った日から8日間です。相談は早いに越したことはありません。泣き寝入りせず相談しましょう。決して恥ずかしいことではありません。



問 男女参画まちづくり課 ☎53-1112
中能登消費生活相談室 ☎52-6110
石川県消費生活支援センター ☎076-267-6110

危険業務従事者叙勲 瑞宝双光章 道田 重次さん (72歳) 古府町



感謝を忘れず、今後に意欲
昭和32年に七尾市消防本部へ。平成7年に七尾鹿島広域圏事務組合消防長として退職。
七尾鹿島広域圏事務組合の発足後「音楽隊」の結成に深く関わり、市内を中心に活動。台風で倒壊した家の下敷きになったおばあちゃんを、隊員と一緒に命がけで助け出したことが印象に残っている。現役時代は、「感謝・反省・ねぎらい」を忘れず、気持ちよく、笑顔で仕事ができるように常に心がけていた。
「今後は消防OBなどと協力し、災害時などに消防活動の後方支援をできるような体制を作りたい」と話す。

危険業務従事者叙勲 瑞宝单光章 西島 惇さん (76歳) 能登島半浦町



今でも歩いて地域を見守る
昭和63年3月に警部補で退職。羽咋・津幡・輪島・穴水・七尾など金沢以北の勤務がほとんどだった。
津幡警察署に在籍していた昭和35年頃、宇ノ気の織維工場から糸が盗まれる事件が頻発していた。張り込み捜査をしていた時、犯人が現れ、金沢の警察署と協力し、映画のようなカーチェイスを繰り広げたことが思い出。
体は元気なので、普段から歩くことを心がけ、今でも犯罪には目を光らせている。「今後は今までの経験を活かし、地域のために貢献したい」と話す。

秋の叙勲 瑞宝单光章 三浦 行子さん (61歳) 能登島野崎町



園児と職員の間笑顔のために力注ぐ
ななおあいじ保育園長を務めるなど、40年間保育士として全力投球。
あいじ保育園に来て、園児がすべて3歳未満児のため、子どもたちが何を言いたいのかわからずに苦労した。また、あいじ保育園が合併し、ななおあいじ保育園になった時、保育園の体制や方針を保護者に理解してもらうのが大変だった。
「子どもの感じていることや思っていることをできるだけ理解してあげられるように、職員が働きやすい職場づくりに努めたい。自分を磨き心の豊かさを持つことが、働きやすい環境づくりにつながる」と話す。

文部科学大臣表彰(優良公民館) 相馬公民館(島田利勝館長)



「自然との共存」が高く評価
「自然との共存」をテーマに、豊かな自然環境を活かし、創意と工夫で、地域の活性化に取り組む。カワニナ(ホタルの餌)の飼育や小川の生態調査、吉田ホタル遊び、そつま収穫祭、一宮川釣り大会など地域の特色を活かした幅広い活動を実施し、住民の参加率が高い。近隣の高階公民館とも毎年交流事業を行い、地域住民の融和に努めている。
「至ては地域住民の協力のおかげ。栄えある賞を受賞し、地域住民とともに喜びたい。これからも相馬の自然を活かした活動を続けていきたい」と島田館長は話す。

平成20年度

七尾市農林漁業功労賞・
地場産業奨励賞

去る11月23日(勤労感謝の日)七尾サ
ンライフプラザにおいて、農林水産業
をはじめ、本市の基幹産業と地場産業
の振興に功績のあった方々への表彰式
が行われました。(敬称略・順不同)

農林漁業功労賞

生野 康男 中島町深浦 漁業
古川 孝作 古府町 農業(農産物直売)

技能功労賞

松田 与一 田鶴浜町 建具職
竹花 秋男 田鶴浜町 建具職
長澤 助則 池崎町 船舶機関整備士
服部 敬子 矢田新町 調理師
田中 一昭 矢田新町 調理師
山口 外治 矢田町 電気技術者
白山 修一 府中町 理容師
岩崎 清 万行町 理容師
清水 勉 中島町西谷内 建築大工
中野東一郎 中島町上畠 建築大工
直江 正一 下町 左官
小林 秀雄 中島町中島 左官

地場産業奨励賞

岩崎 政良 吉田町 仏壇仏具製造加
山下 茂 吉田町 自動車整備士
石倉 弘子 石崎町 美容師
高田 和子 馬出町 美容師
小林 外栄 本府中町 工業
松永 一路 松百町 船舶機関整備士



地場産業奨励賞
を受賞した
松永一路さん



農林漁業功労賞を
受賞した生野康男さん
技能功労賞を受賞した
岩崎政良さん

市役所前の道路が振り替わります

12月17日に市役所前の道路が振り替わる予定です。通行する方、市営駐車場を利用する方、近隣の方には、一方通行や進入禁止などの規制がかかりますが、ご理解ご協力をお願いします。(事情により日が変更になることもありますのであらかじめご了承ください。)

なお、振り替え後も周辺道路において工事を行ないますので、重ねてお願いします。

【参考図】

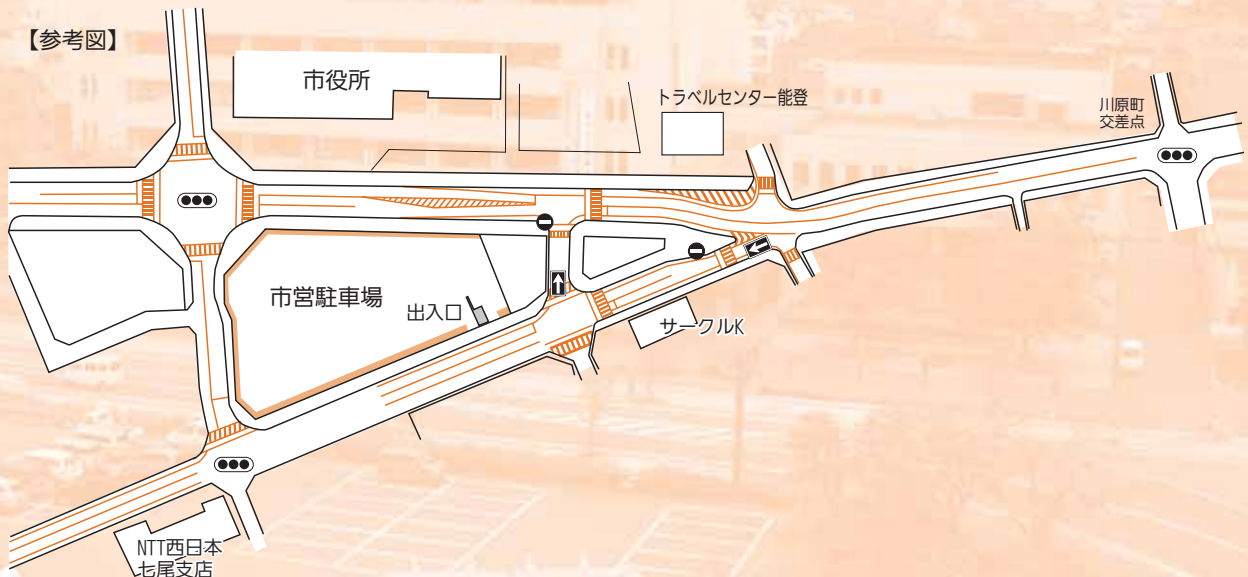

市内で行われた活動やイベント
を紹介します。

まちの顔

MACHI NO KAO



のとしま おつけ祭り



11月2日(日) 能登島緩目町において、第3回のとしまおつけ祭りが行われた。いくつものブースにおいて独自の味付けした「おつけ」を作っていた。どれも美味しそうな「おつけ」に、汁をススる音があちらこちらで「このおつけ、美味しいな」。また、地元緩目の漁師が朝早く獲ってきた魚の販売に多くの人たちが群がって、「はよ買わな、良い魚がなくなってもうわ!」。

丸亀の観光と物産展

11月2日(日)と3日(月・祝)の2日間、旧中央図書館前において、「丸亀の観光と物産展」と題し、親善都市の香川県丸亀市のボランティア団体「碧空会」が本場讃岐うどんの実演販売を行った。平均年齢が60歳以上になる方々が「練る・踏む・伸ばす・切る」の順に、慣れた手つきで難なくこなしていた。やっぱり讃岐うどんといえは「釜玉!」のごしが良く「ズルズル、うまっ!」。



沢野ごぼう祭



11月2日(日)、沢野町で第5回沢野ごぼう祭が行われた。「沢野ごぼう入りソバ」「沢野ごぼうアイス」「沢野ごぼうのごぼう天」など沢野ごぼうづくし。どれも元の味がしっかり残りつつ良いものに。





10月31日:七尾総合市民体育

10月31日(金)、七尾総合市民体育館において、老人と子どものスポーツ大会が行なわれた。市内10保育園の園児と七尾市老人クラブ会員を合わせて約300人がスポーツを通して交流し、汗を流した。「子どもは元気が一番やわいね。」

仲良く走って「楽しい！」
老人と子どものスポーツ大会

楽しく頑張ります！ ～第21回全国健康福祉祭
かごしま大会七尾市選手団激励会～



10月22日:七尾市役所

10月25日から28日まで行われていた第21回全国健康福祉祭(ねりんピック)の七尾市選手団が出発前の激励会に顔を揃えた。剣道、卓球。ウォークラリー、なぎなた、囲碁から合計10名の選手が石川県の代表として、「七尾の名を広げられるよう頑張ります！」



11月11日:藤橋町地内

藤橋町の山田重隆さんの田んぼで作っていた古代米の収穫を本宮保育園の年長児14人と行なった。黒い稲穂の古代米を園児たちはうれしそうに刈り取っていて、はさかけ作業も体験した。園児たちはお腹が空いたのか「早くお米食べたい」と。

上手に稲刈りできたかな!?
古代米収穫作業体験



11月7日:矢田新町会館

家庭料理の研究グループ「おこぜの会」のメンバー約30人が市民文化祭の一環として、市長をはじめ地元の関係者に『私の家の祭りごっそう』と題して、地元食材たっぷりの料理を振舞った。食べた人は皆、「本当に美味しいわ」と。

地元食材たっぷりの料理を
祭りごっそう(おこぜの会)



11月6日:七尾サンライフプラザ 大ホール

市内の小学校4年生が参加した市小学校合同音楽会が七尾サンライフプラザで行われた。児童全員による英語の「ドレミの歌」を合唱したほか、各小学校ごとに合唱や合奏が披露された。大きい舞台上緊張せずに、上手に出来たかな!?

気持ちを一つにして音を奏でる
小学校合同音楽会



11月8日:田鶴浜建具センター

今年の6月に続き、田鶴浜建具まつりが開催された。今回注目されたのは「エコ建具」。保温に優れている珪藻土と建具のコラボレーション商品のほか、空気をきれいにする竹炭を使った建具など、エコ商品が来場者の目を引き付けた。

エコ建具で生活費を少しでも…
田鶴浜建具まつり2008

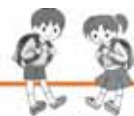

～元気よくあいさつをし、ノーテレビ・ノーゲームに取り組みましょう！～

12月7日は「お手伝いをする日」



「伸ばせ！七尾っ子」シンボルマーク決定！

「伸ばせ！七尾っ子プロジェクト」のシンボルマークを、市内の小中学校から募集したところ、739点もの応募がありました。そのうちの30点が入賞し、最優秀賞には、和倉小学校6年石田真くんが選ばれました。

シンボルマークは、市章のデザインをアレンジして、七尾のマークを子どもと親にみだてて、力をあわせて、いい「七尾っ子」を育てるようなイメージで書かれたものです。

このマークは、七尾東雲高校デジタル工学科の生徒の協力により「デジタル化」され、プロジェクトのシンボルとして幅広く広報活動に使用されます。



合賞中賞 最優秀賞の石田真くん和倉小6年
〔前列左〕久木あずささん(小丸山小5年)〔前列右〕吉田結香さん(和倉小1年)〔後列左〕小山健太くん(北星小5年) 賞田隆之くん(山王小6年) 杉田信賢くん(御成中2年) 〔以上の5名が優秀賞〕

11月の取り組み「今日のできごとを話し合う日」には、親子でこんなことが話されました。

「持久走大会の練習」

子 体育の時間、マラソンコースを走って、すごく疲れたよ。(徳田小 女子)

親 小学校最後のマラソン大会だね。まあ、力まず気合を入れすぎず、それでも自分に負けずにがんばって。今年には応援に行けないかもしれないけど、家で健闘を祈っているよ。(母)

「秋を見つけにでかけたよ」

子 今日、先生とおでかけしたよ。葉っぱが赤かったよ。お姉ちゃんのテニスのところにクリがあったの。(能登島小女子)

「合唱コンクールの練習」

子 中学校最後の合唱コンクールだから絶対優勝をとりたくて練習頑張っています。本番の日はぜひ見にきてね。(中島中学校 女子)

問 「伸ばせ！七尾っ子」

プロジェクト会議
担当：子ども教育課 ☎53-8434

VOL.29

きらめく夢をこの手に抱いて

スマイルハートプラン〜人にやさしいまちづくり〜

「発達障害」だって

しあわせな道がある

「障害を一生背負っていく重圧とそれを認めて受け止める自分の器とのギャップに悩んだ」

「始めは周りの誰にも相談できなかったが、今は同じ悩みを持つ仲間がいるし、相談にのってくれる先生がいる」

「先生の勧めで病院へ行き、診断を受け、今まで分からなかったことが解決できたようで、ほっとした。もう少し早く行けばよかった」

これは「発達障害児の親の会」で話された母親の声です。

発達障害の子どもたちはみんな不思議な魅力を持っています。健常児を育てただけでは得られない喜びや幸せや喜びをいっぱい

いもらっていただきます。24



専門の指導員のもとで、子どもの「できること」を増やすための訓練(=ポーター)

時間一緒にいると怒ったり、八つ当たりしたりしてしまうことはありません(完璧な親ではないですからね)。でも、声を大にしてこの子たちに伝えたい「だーいすぎー！」

発達障害は早期発見・早期療育が良いといわれます。子どもたちのことを考えれば確かにそうだと思います。でも、親は「障害」と一生向き合っていかなければならなく、頭では分かっているけれども行動できない。そんな時は心の準備ができるまで待ってもいいのではないのでしょうか。子どもと一緒に「次の一歩」を踏み出す決心がついてからでもいい。ただ、これだけは知っておいて欲しい。

「悩んでいるのはあなただけじゃない。私たちみんな同じだよ」

すまいるたいむメンバー同

※発達障害 基本的には脳の機能的な問題が原因であるといわれており、認知言語 社会性 運動などの機能の障害がある状態をいう。

「すまいるたいむ」発達障害児の親の会
日時 毎月1回(第2または第3火曜日)
場所 ワークバル
内容 楽しく情報交換やおしゃべりをしていきます。興味のある方、参加希望の方はお気軽にご連絡ください
担当：石田 ☎52-64805
kazue@shidaseibi.com

参加率は8割以上



市民のねがい 崎山実践委員会
委員長
田辺 栄松さん (鶴浦町)

小中学校で花の世話をしていたことがきっかけで、花づくり活動に取り組むようになりました。

委員会のメンバーは市民のねがいの活動だけでなく、公民館活動にも積極的に参加してくれるのでとても感謝しています。公民館とも協力し、今後も花づくりを通して、明るい笑顔があふれるまちにしたいと思います。

市民のねがい 崎山実践委員会では、「あいさつ運動」と「花植え」を中心に活動している。現在のメンバーは約30人。活動を始めてから10年以上継続しており、息の合った手作業で、短時間でたくさん花が植えられていく。公民館とも連携し、種まきから花植えまで地域住民の手で行い、どの花にも愛情がたっぷり注がれている。集会所・バス停・空き地など人目につきやすい場所に植えられ、地域住民が笑顔で会話を楽しめる地域づくり、雰囲気づくりをとの願いも込められている。



崎山コミュニティーセンターで育てられた花は、各地区ごとに分けられ、地元住民の手で植えられている(湯川集会所前)

「花が明るく咲く笑顔のまちに」

市民のねがい
崎山実践委員会

公売物件

物件番号	物件所在地	地目	地積 (㎡)	予定価格(円) (最低売却価格)	備考
①	北藤橋町口275番4 外1筆	宅地	971.24	66,700,000	
②	田鶴浜町り40番1 外1筆	宅地	875.30	13,200,000	旧田鶴浜分遣所 旧陶芸教室
③	田鶴浜町木234番2	宅地	95.89	990,000	旧丸山集会所

公売物件(建物解体撤去条件付)

物件番号	物件所在地	地目	地積 (㎡)	予定価格(円) (最低売却価格)	備考
①	本府中町レ33番75	宅地	507.94	11,600,000	旧文化財資料室 鉄筋コンクリート造2階建

市有地を
売却します！

市有地を一般競争入札により売却します。

申込説明会

日時：12月15日(月)10:00
会場：市役所3階302会議室

※現地説明会は行いませんので、ホームページなどで各自ご確認ください。

申込期間・申込方法

申込期間：12月5日(金)～

17日(水)17:00【必着】

申込場所：市役所3階

総務課管財室

申込方法：一般競争入札参加申込書および添付書類を、申込期限までに総務課管財室へ出してください。

入札日時・会場

日時：12月19日(金)

・物件番号① 9:30

・物件番号② 10:00

・物件番号③ 10:30

(建物解体撤去条件付)

・物件番号① 11:00

会場：市役所3階302会議室

※入札日当日は、見積もりした金額の100分の5以上の額の入札保証金が必要です。

※申込状況により入札時間の変更になる場合があります。

問・申 総務課管財室

☎ 53-11118

児童館へ行く

主な行事

御祓児童館

☎53-1397

- 「風船バレー」
12月10日(水)・24日(水) 15:30～
寒さに負けず、身体を動かそう!
- 「絵手紙教室」
12月17日(水) 15:30～
来年の干支「丑」の年賀状を書こう!
- 「クリスマス会」(ティータイム)
12月20日(土) 15:00～



絵手紙教室を楽しむ参加者たち(今年9月)

北大呑児童館

☎59-1250

- 「大呑みっこ集まれ!」(大呑地区交流事業)
「みんなでふれあい&クッキング」
12月13日(土) 10:00～12:00
(場所:南大呑公民館)
大呑保育園児・地域児童・高齢者・保護者・有磯児童クラブとゲームやクッキングで楽しく交流しよう!
- 「クリスマスのつどい」
12月20日(土) 10:00～
児童・地域の方・幼児親子・なだっこクラブとゲームやフォークダンス・バイキングパーティで盛大に交流しよう!
- ふれあい交流「庵寿の会」(生け花教室)
12月26日(金) 14:00～
(場所:北大呑公民館和室)
高齢者と児童と一緒に正月のお花をアレンジして飾ろう!



七尾サンライフ児童センター

☎53-5486

- 「ママと子どものリサイクル」
12月10日(水) 11:00～12:00
出店者募集中!食品以外の衣類や小物などいろいろなものが出店できます!
- 「カレンダー作りを楽しもう!!」(対象:児童)
12月14日(日) 14:00～
自分でかたどった型で版画刷りをしませんか?
- 「もちつき会」(対象:幼児親子・児童)
12月25日(木) 11:00～12:00
地域の人やお友だちと一緒にもちつきを楽しもう!!

親子ふれあいランドあいあいあい ☎52-1476

- 「作ってあそぼ!!」(対象:幼児・小学生低学年)
12月7日(日)
今月の「作ってあそぼ」はクリスマスツリーを作る予定です。自分で作ったツリーをお部屋に飾ったら素敵だね。
- 「リトミック」
12月16日(火) 11:00～
「風の音」グループ(穴戸先生、松本先生、寺井先生)の演奏を聴いてからリトミックをする予定です。
- 「ティータイム」
12月19日(金) 10:30～
クリスマス会を兼ねますので、参加される方は事前にお申し込み下さい。

(お知らせ) 年末年始はお休みします(12月29日～1月3日)
1月4日(日)から平常どおり開館します

※詳細については、あい・あい・あいだよりや七尾市ホームページをご覧ください。

田鶴浜児童館

☎68-3650

- 「遊びの教室」(自然物で遊ぼう)
12月15日(月) 16:00～
まつぼっくりでクリスマスツリーを作ろう!
- 「ニュースポーツ教室」
12月20日(土) 10:00～
講師:南 郁郎先生
寒さに負けずに汗かこう!
- 折り紙教室「クリスマスを折り紙で」
12月20日(土) 11:00～
- 「年賀状を書こう」
12月22日(月) 16:00～
ステンシル ちぎり絵でデザインしよう!

いしかわ子ども交流センター七尾館

☎53-3396

- 「パンでクリスマスツリー作り」
12月20日(土) 13:30～
講師:久保いえみ先生
材料費:200円 対象:定員:幼児～一般・15名
持ち物:エプロン・タオル・三角巾・パンを入れる箱(25cm×25cmくらい)
- 「正月しめ縄作り」
12月23日(火・祝) 13:30～
講師:中村真由美先生
対象:幼児～一般
定員:20名

※上記以外にもたくさんの行事を行っていますので、各児童館などへお問い合わせください。

ISHIKAWA NANAJO ART MUSEUM 石川県七尾美術館

冬季・所蔵品展

会期 **12月13日(出)～平成21年2月15日(日)**

【休館日：毎週月曜日および12/24、12/29～1/3、2/12（1/12は開館・翌月休館）】

開館時間 9：00～17：00（入館は16：30まで）

観覧料 一般350円(280円)・大高生280円(220円)
※中学生以下無料・()は20名以上の団体料金

〈テーマ1〉～水と風がはこぶもの～



彫刻「風わたる」 山瀬晋吾

流れる水や吹きぬげる風などを、さまざまな形で表現した絵画や彫刻、工芸品などを紹介します。

〈テーマ2〉～新収蔵品を中心に～

平成19・20年度に新しく当館の所蔵品・寄託品となった作品などを、さまざまなジャンルで紹介し



陶磁器「釉裏金彩牡丹唐草文壺」 吉田美統

☎ 53-1500 FAX 53-6262
<http://www.city.nanao.lg.jp/nanabi/>

サンビーム日和ヶ丘

自主上映 映画情報

映画「ザ・マジックアワー」

日時 **12月13日(出)** ①14：00～ ②19：00～
14日(日) ①10：00～ ②14：00～



映画「名探偵コナン 戦慄の楽譜(フルスコア)」

日時 **12月20日(出)** ①10：00～ ②14：00～
③19：00～



料金(両作品とも)
大人 ……1,000円 高校生以下…500円
シニア(60歳以上)800円
※団体(15人以上)、身障者の方は上記料金から200円引き
親子(1組)1,300円 ※大人と高校生以下の親子に限る。
幼児(3歳未満児)…無料

☎ 68-2277 FAX 68-2332
<http://www.city.nanao.lg.jp/sunbeam/>

石川県能登島ガラス美術館 NOTOJIMA GLASS ART MUSEUM

NHK教育「ミュージズの微笑み」で放映決定!

国内にある美術館の中から「風景」<建物><作品>に特徴のある12館を選んで紹介する番組「ミュージズの微笑み」で当館が取りあげられます!

【放映日】12月13日(土)
23：00～23：30

収蔵品展Ⅱ 中国清朝のガラス工芸

中国清時代に作られたガラス器や喫き煙草入れなど、収蔵品約140点を一挙に展示します。おめでたい吉祥文様の浮彫りが施されたガラス工芸をお楽しみ下さい。



白地藍被蓮池樓閣文扁壺 18世紀

会期 **2月2日(出)まで開催**

休館日：12月16日(火)・29日(月)～1月1日(木)

開館時間 9：00～16：30（入館は30分前まで）

観覧料 個人(高校生以上) 800円
団体(20名以上) 700円

わくわくワークショップ 空き瓶をリサイクルして作ろう! クリスマス飾り



もうすぐクリスマス! 油性マジックで絵付けしたり、ガラス片などを貼り付けてクリスマス飾りを作ってみませんか? 家庭で不要になったガラス瓶などをお持ちください。

日時 **12月20日(出)・21日(日)**
10：00～11：30、13：30～15：00

参加費 100円～200円
※高校生以上の方は入館料要

☎ 84-1175 FAX 84-1129
<http://www.city.nanao.lg.jp/glass/>

能登演劇堂

人間になって知ったんだ、愛することの大切さ…。

「魔法のように魅惑的!」

それは原作者ロイド・アリグザンダー氏がこの作品を観て言った言葉です。作者をもとりにしてしまうその魅力とは…。ダンスターの森とブライトフォードの町ではじまる、夢と感動の物語。さあ、あなたもひととき、猫のライオネルと一緒に、新しい世界で冒険しましょう!

日時 **平成21年2月14日(出)** 18：30 開演

入場料 大人 4,500円
高校生以下 3,000円

会場 能登演劇堂



☎ 財演劇のまち振興事業団
☎ 66-2323 FAX 66-2326
<http://www.engekido.com>

七尾フラワーパーク のと蘭ノ国

クリスマス企画展 **11月25日(月)～12月25日(日)**

年末年始も営業しております。お正月は元日・2日・3日・3日の子ども入場無料! お年玉企画催しものがあります。



蘭遊館内はクリスマス色に飾られます。

蘭遊館入場料 営業時間
大人 500円 9：00～17：00
小人 300円

☎ 54-0300 FAX 54-0301
<http://www.notorannokuni.com/>

みんなの本棚 (新刊情報)



「つなげる力」

藤原 和博/文藝春秋

都内初の民間校長が、実際に指揮した問題の例を挙げながら、「つなげる」ことで解決していく



「B級グルメが地球を救う」

田村 秀/集英社

値段も安くおいしいローカルフードを地域振興に役立てようと、各地の具体的な方策を提言する



「深海」

クレール・ヌビアン/晋遊者

深海は暗黒の世界ではなかった 無人探査機から撮影された200点あまりの写真集



「1億人の家庭の医学」

主婦の友社編/主婦の友社

あらゆる病気についての症状・原因・最新の治療法など、知っておきたい正しい知識や役立つ情報を満載

「ひきこもり」から家族を考える」

田中 俊英/岩波書店

「息の発見」

五木 寛之/平凡社

「サノナラ、学校化社会」

上野 千鶴子/ちくま書房

「恋愛写真」

市川 拓司/小学館



生まれてまもない赤ちゃんにおすすめの本

「あっ」

中川 ひろたか 作
柳原 良平 絵/金の星社

「でんしゃ なにかな?」

山本 省三 作
市原 淳 絵/くもん出版

「ぷっぷーぷっぷー」

長野 ヒデ子 作・絵/ポプラ社

※各図書館にもたくさん
そろえてあります!

図書館	開館時間
中央図書館 ☎53-0583	10:00~19:00 (土・日・祝日 10:00~18:00)
本府中図書館 ☎53-3662	10:00~18:00
田鶴浜図書館 ☎68-6785	10:00~18:00
中島図書館 ☎66-8000	10:00~18:00 (土・日 9:00~17:00)

年末年始の休館について(市内全図書館)

12月29日(月)~1月3日(土)
(※12月28日(日)は17:00で閉館)

※七尾市立図書館のホームページには最新情報
が満載! 図書館の蔵書検索もできます
(<http://lib.city.nanao.lg.jp/>)



第13回七尾ロータリークラブ旗 中学校女子バレーボール大会

県内外より16校が参加し、バレーボールを通じ、中学生としての友情を深め、技術の向上をはかることを目的に開催されます。

日時 12月13日(土)・14日(日)9:30から

場所 東部中学校体育館・城山体育館

七尾ロータリークラブ

Tel 53-5590
e-mail d2610@nanao-rc.jp
<http://www.nanao-rc.jp>

受講生募集

「介護員養成研修2級課程」技能講習

日時: 1月6日(火)~2月26日(木)
平日の2日間

お手伝いをさせてください

お忙しい方、手の足りない方は連絡してください。

詳しくは事務局へ
お問い合わせ下さい



七尾市小島町西部1-3
(社)七尾市シルバー人材センター
TEL.52-4680(本所) 66-8181(鹿北支所)



大好評 入院も死亡も手厚い保障!

総合保障型

月掛金2,000円(総合保障2型)
で幅広いリスクに対応します。



元気なお子様を
サポート
こども型

高齢社会に
心強い味方
熟年型

住まいと家財を
保障
新型火災共済

お問い合わせと資料のご請求は

スピード給付の **県民共済**
通話料無料 **0120-63-5011**

☎076(263)5011(代) ホームページアドレス▶<http://www.ishikawa-kyosai.or.jp/>
☎076(263)5107 携帯電話からはこちらへ▶<http://kyo-sai.jp/>

取扱団体/石川県民共済 石川県民共済生活協同組合
〒920-0901 金沢市彦三町2-1-10 真和ビル3F 受付時間 土・日・祝日を除く9:00~17:00

広告欄 (広報ななお12月号)

不用品活用銀行

男女参画まちづくり課
☎53-1112

品物をゆずりたい方、ゆずってほしい方は、ご連絡ください。(電化製品は除く)
※無料のものに限ります。
(11月25日現在)

ゆずります

ベビーカー(B型)、ベビーゲート、浴衣(男性用・旧七尾市仕様)、スキーウェア上下(女性大人用)、食卓用テーブル、中学校制服(女の子用・150cm・冬用)、鵬学園高校制服(女の子用・150cm・夏冬両方)

ゆずってください

男の子用洋服(130~140cm)、奉燈(5~6m)、NHKハングル講座テーブル(平成16年7~9月)、中学校制服上下(女子・155cm)、東部中学校制服(女子・Lサイズ)、紳士服(上:Sサイズ、下:70~74cm)、浴衣(女性用・Lサイズ・旧七尾市仕様)、小学校入学式用スーツ(男の子用・120~130cm)、ピアノ、自転車(大人用・東部中用・女の子用)、三味線

☆みなさんにお願ひ☆

品物についてお問い合わせいただいた後は、成立、不成立のご連絡をいただきますようにご協力をお願いいたします。

～メタボ予防 簡単野菜料理～

★ななお★ ヘルシーレストラン

今月一品

☆ブロッコリーとカブのカニかまあんかけ

旬の野菜を生姜風味のあんかけでさらに美味しく♪ カニかまあんは他の野菜にもよく合います。

【1人分】
エネルギー 49kcal
食物繊維 2.5g
野菜使用量 70g
(1日の目安量 350g)
らくらく度 ★★★
ヘルシー度 ★★★

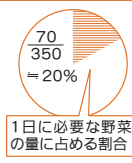

材料(4人分)

ブロッコリー…………… 1個
カブ…………… 大1/2個
白ネギ…………… 10cm分
生姜…………… 1かけ分
カニ風味かまぼこ…………… 4本
A 鶏がらスープ…………… 1カップ
酒…………… 大さじ1
かたくり粉…………… 大さじ1
サラダ油…………… 少々



作り方

- 1 ブロッコリーは小房に分け、茎は皮をむいて乱切りにし、少量の水と一緒に器に入れ、ラップをかけて電子レンジで1~2分程度加熱する。(固さはお好みで調節を！)
- 2 カブは皮をむき、小さめの乱切りにし、ブロッコリーと同様に電子レンジで加熱する。
- 3 ネギは1cmの小口切りに、生姜はみじん切りにし、カニかまは2cm長さに切ってほぐしておく。
- 4 フライパンにサラダ油を熱し、ネギ、生姜を炒め、香りが立ったらカニかまを加えて混ぜ合わせておいたAを回し入れ、とろみをつける。
- 5 ブロッコリー、カブを器に盛り、④をかければできあがり♪

【ちょこっと野菜メモ】

国産ブロッコリーは11~3月が旬。食べている部分は密集した花蕾(つぼみ)です。ビタミンCやカロチン、鉄分や食物繊維も豊富な利用範囲の広いヘルシー野菜の代表です。

編集後記

いよいよ師走。1年を振り返った時、皆さんにとって平成20年はどんな年でしたか? 振り返る間もなく、忙しい毎日に追われていたという方も多いのでは。全ての人に平等に与えられた時間をどう使うか。自分がやりたいこと、今年やれなかったこと。たまにはゆっくり考えてみるのもいかが? (寺田)

11月6日、ナマコ漁が解禁となり、すでに口にしたい方も多いのでは。クチコやコノワタが高級珍味として知られ、奈良の都、平城宮に献上されたとも。今年のHABふるさとCM大賞で七尾市は「ナマコ」をテーマにし、なんと奨励賞を! 来年1年間、七尾市のCMが80本流れることに。30秒のCMに込められた「ナマコ」への思いをぜひ見てください。(西川)

☆広報ななお 広告募集中☆

「広報ななお」は毎月約23,000部発行し、市内全世帯などに配布しており、宣伝効果が期待できます。

●掲載規格・料金

1枠(縦47mm×横85mm) 18,000円 ※最大4枠まで

問 秘書広報課 ☎53-1110

移転リニューアル
キャンペーン実施中!

臨時登録受付中です
お仕事探しはワイズに
お任せ下さい!

登録だけでもOK! お気軽にお電話下さい。

株式会社 ワイズ ななおQ&Aセンター
0120-167-013

七尾市小丸山大通り27-1 月~金 9:00~21:00 土曜日 9:00~17:30 業務提携先 人材派遣事業(株)300004 職業紹介事業(株)300004

SOKKI 大型カラーコピー・青写真・カラススピード印刷・事務機・測量機・OA商品

株式会社 測機ビジネス
七尾市小丸山大通り ☎53-2345 代 ☎52-5272

DoIt! 七尾ステーション
初めてのパソコン教室
市民の講座
受講生募集中!
無料体験もできます!

主なサービス
●SoftBank 携帯取扱
●インターネット接続
●パソコンサポート
●初級パソコン教室

☎53-2353
e-mail: doit@sokki-ltd.co.jp

ホケストラアンサンブル金沢

第8回

七尾定期公演

～ベートーヴェン交響曲第九～

日時 12月23日[火・祝]

開場 14:30 / 開演 15:00

会場 七尾サンライフプラザ 文化ホール

※託児ルーム(無料)があります。

前売りチケット好評発売中

入場料(全席自由)

一般 / 4,000円

高校生以下 / 2,000円

身体障害者・介護者 / 2,000円

※当日はそれぞれ500円高となります。

前売りプレイガイド

ミヤコ音楽堂・ハトリ3階サービスカウンター・
七尾サンライフプラザ・石川県七尾美術館・
石川県能登島ガラス美術館・サンビーム日
和ヶ丘・能登演劇堂・七尾市文化協会・七
尾市役所(本庁舎1階男女参画まちづくり課・
中島文化センター内文化振興課)

チケットのお問い合わせ

七尾市企画政策部文化振興課…………… ☎ (0767) 66-2325

石川県立音楽堂チケットボックス…………… ☎ (076) 232-8632

合唱: 第九合唱団NOTO

指揮 大町陽一郎

ソプラノ 森 麻季

アルト 鳥木弥生

テノール 志田雄啓

バリトン ヴェセリン・ストイコフ

ベートーヴェン

「エグモント」序曲 op. 84

: 交響曲第9番 二短調「合唱付」

op. 125

わが家のアイドル

4歳未満のお子さんを
募集中!

掲載を希望する方は、秘書広報課までお気軽にお申し込みください。

☎53-1110



のいもの大好き!!

むろき はやと
室木 駿音くん

平成17年4月生まれ
(父 智・母 香織) 中島町外
最近、ようやくお兄ちゃんらしくなってきた駿音。妹の花音と仲良く元気に育ってね。



ゴルフ大好き♪だぜ

やまもと りる
山本 凌琉くん

平成17年4月生まれ
(父 浩治・母 美紀) 馬出町
毎日いろんな事を学び、元気に遊び、たぐいまれ成長中! 弟が大好きな優しいお兄ちゃんです。



トーマスだいすき♥

かわら れお
川原 烈王くん

平成19年5月生まれ
(父 信雄・母 麻衣子) 佐味町
乗り物が大好きなレオ。ショベルカーを見て「ガーガー」救急車を見て「ピーポー」と嬉しそうに言っています♥



☎携帯電話サイト

本誌掲載の写真・記事・イラスト等の無断転載を禁じます。

*この広報誌は、限られた資源を大切にするために、古紙配合率100%再生紙と大豆油インキを使用しています。

