

広報

ななお

2005 No.5

2



Photographer 問蔵 俊甫 <鉤打>



〈歴史の道「峨山往來」〉

小雪が散らつくなか、市内の中心から気の向くままに車を走らせることおよそ40分。日本の原風景を思わせるような景色が目飛び込んでくる。七尾市でも北西に位置するであろうか。中島町藤瀬の周辺（鉦打地区）へとたどり着いた。

見渡せば、黒瓦にうつすらと雪が覆った家屋が建ち並ぶ裏手に、山々がそびえ立ち、家屋の手前には広範囲に田園が広がっている。また、平地の中ほどには、熊木川が静かに流れており、川を境に白く染まった田が民家に向かって段々畑のように並んでいる。山水が熊木川へ流れる自然現象にあわせてそのように作られたのか。足を止めて見入ってしまうほどである。

農家が多いためか、平地を田として最大限に活かそうとして、山林のふもとに住居を構え今日に至っているのであろうか、周辺一帯が同じように住居を構えている。

辺り一面が、雪化粧をしたことで寒さが少し身にしみるが、なにか心に温かさを感じる。田には、この辺で“稲にお”と呼ばれる稲ハザ（刈り取った稲をかけて乾かす設備で地域によつては呼び方が違う）を秋まで保管しておく設備が多く見られる。まだまだ稲ハザを使って米を乾燥しているのがわかる。

太陽の光と長時間の自然乾燥によつて収穫された米は、より美味なも

のとなるのだろう。少しでも美味しく食べようとすると、手間はかかるがこの稲ハザによる乾燥にこだわるのかもしれない。

こういった秋に見られる風物詩も、昔はこの地域でも見られた風景であった。これも時代の流れだろう。

鉦打地区では秋ともなれば、稲ハザにかかった稲穂の香りにより、“なつかしさ”を感じさせ、心が安まるような気がする。これが能登の姿なのだろう。

小道に入り、しばらく進むと、“藤瀬の水”と呼ばれる水が湧いている。藤瀬霊水公園が見えてくる。

聞くとところによると、この水は、神経痛やリウマチなどに効果があると言われ、遠方からも多くの方がポリタンクをいくつも抱えて訪れて



〈藤瀬の水〉

いるようだ。一度この水を使って稲ハザでの米を炊いて食べてみたい感じが誘われる。主要地方道沿いは、穏やかに時が流れているようで、一歩脇道へ歩を進めると、大勢の来客で賑わっている。これもまた、独特な雰囲気醸し出している地域に思える。

また、主要地方道に平行して走る市道沿いに、2体のお地藏さまが置かれている。よく見ると、左手が欠けたお地藏さまと首の欠けたお地藏さまのようだ。

話を聞いてみると、「地藏さまのけんか」という民話がこのあたりに古くから伝わっているようだ。日照り続きの年に水をめぐる争いをする2人の百姓を守るために、2体のお地藏さまが自らの身体を傷つけることで人間ひとりの命を助け、周囲には地藏同士がけんかしたために傷ついたと伝えられているそうである。

平穏無事を祈って祀られているのだと思うが、このような昔話もひとつの文化だろう。「親から子へ」「子から孫へ」と語り伝えていくことで、その地域に民話や伝説として残っていくものではないだろうか。民話についてはこれくらいにしておこう。

鉦打地区では古くから伝わる伝統行事“鉦打郷土芸能祭”が思い浮かぶ。4年に一度、地区青壮年、婦人、児童たちが劇や踊り、伝統芸能を披露するのである。“演劇のまち”と



〈旧村役場周辺の街並み〉



〈太郎助地藏〉

して発展してきた中島町地域の原点になるのではないかと思うほど、長い歴史を持った地域の行事である。偶然にも今年がその開催の年にあたり、道路沿いには住民への意識を高めるかのように、カウントダウンモニュメントが設置されている。日数を数えると2月6日(日)である。今回は新市誕生記念として、(旧)七尾市・田鶴浜町・能登島町からも特別出演するという。各地に根付いてきた伝統芸能を大切に、郷土を盛り上げていってほしいものだ。

このような風情あふれる景色や伝統文化というものは、いつの時代でも“ふるさと”を感じさせる。このご時世、難しいことかもしれないが、いつまでも変わることなく後世へ受け継がれていくことをせつに願う。

広報 ななよ 5 月号

No. 5 2月号

目次

『国宝・松林図屏風』がやつてくる！ 4

市・県民税の申告はお早めに！ 6

確定申告 自分で書いて お早めに！ 8

第1回「市長への声」 9
市長談話室

とーくあばうと 10

「住みたいまち」を育てる 10
地域活動を支援く「コミュニティ助成事業」

ちよボラ情報掲示板 11
ミチコツカハラの新七尾体験記

今月の市民相談 12
七尾フラワーパークのと蘭ノ国「花・はな情報」

全期前納報奨金制度が始まります！ 13
下水道の加入(接続)について

子育て情報 七尾つ子 14

情報らんど 16
市からのお知らせ／各種お知らせ

石川県能登島ガラス美術館展覧会情報 22
石川県七尾美術館展覧会情報

サンビーム日和ヶ丘”映画情報” 23
”四季のコンサート”

「中島町民劇団」団員募集！

長谷川等伯展 4月25日(月)～5月8日(日)開催!

お問い合わせは 石川県七尾美術館 ☎53-1500



等伯の郷里 七尾で最初で最後か！ 14日間だけの特別公開！！

国宝「松林図屏風」がやつてくる！

今回は、等伯の最高傑作であり、わが国水墨画の最高峰と賞される国宝「松林図屏風」が、石川県七尾美術館で特別公開されることについてお知らせしました。今回は、「松林図屏風」をより深く知っていただくため、「名画ゆえの謎」を紹介します。

謎1 旧所蔵者は誰？

現在は東京国立博物館の所蔵ですが、それ以前は、明治の元勳で古美術のコレクターとしてもよく知られた、福岡孝弟氏の愛蔵品でした。しかし、いつ頃、どういった経緯で福岡氏が所蔵されるに至ったのかは定かではありません。一般的には、京都にあったと見るのが自然ですが、「もしかすると、七尾にあったかも」と想像してみると、さらに色んな事が考えられてわくわくしてきませんか？

謎2 落款は後世に捺された？

両隻に捺された「長谷川」「等伯」の印は、いずれも一般的に等伯基準印と言われている印章とは異なります。また、

紙と印肉との関係をよく見ると、制作当時に捺されたものではなく、いわゆる後世に捺された「後落款」ではないかと考えられるのです。これには、この屏風が制作当時どういった形状であったかというところが、深く関係しています。



謎3 元々は屏風ではなかった？

この謎については、様々な見方がなされています。その原因は、紙継ぎのズレにあります。右隻と左隻を横一列に並べてみると、紙の継ぎ目がズレていることに気がつかれるでしょう。

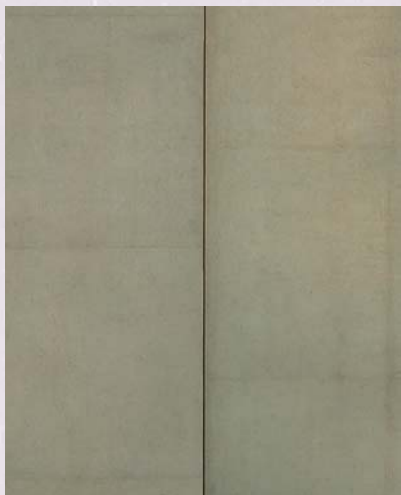

国宝・松林図屏風



「松林図屏風」 東京国立博物館蔵
国宝 安土桃山時代（16世紀） 紙本墨画
6曲1双 各縦156.8cm×横356cm

右隻の右側2扇分を上にはずらして紙継ぎを合わせ、左隻も右側の3扇を上にはずらしてみると、食い違っていた地面の盛り上がりや線のつながってきます。これが制作当時の姿で、元々は屏風ではなく障壁画であったとする説を提唱される研究者もいます。

謎4 本画か 草稿(下絵)か？

元は障壁画ではなかったかとする説が提唱される中で、「いや、あの絵は元から屏風として考えられたもの。ただし、本画ではなくて草稿と考えられる。」とする研究者も出てきました。確かに、草稿とすれば紙継ぎのズレも有り得るわけで、近くで見ると驚くほど荒い筆遣いで描かれているのも頷けます。

しかし、一方では「この絵の墨は、非常にいいものを使っている。とても草稿とは思えない。」とする見方もあるのです。



謎5 真実はどこ？

「屏風か障壁画か」「本画か草稿か」については、「あれは、誰かのために描いたものではなく、等伯自身の極めて私的な絵。」という、出光美術館の学芸課長・黒田泰三氏の見解も魅力的です。

もし障壁画であったとしたら、現在の形に仕立て直した人物は、大変な目利きでバツグンの美的センスを持った人物と言えるでしょう。他の作家が描いた本画の屏風で紙継ぎがズレている例もあるので、簡単には結論が出せないというのが現状です。

◆来て見て 感じてください！

これだけ謎が多いのに、誰もが等伯の代表作と認め、国宝中のナンバー1に輝いたということは、この作品のすごさをよく表していると思います。

色々な謎を紹介しましたが、美術館では何よりも大事なのは、説明ではなく感じてもらうことだと思っています。能登（七尾）の原風景とも、等伯の心象風景とも言われる「松林図屏風」。その前に立ち、画面から溢れる空気や光と一体となつて400年前の七尾にタイムスリップしてみたいいかがでしょうか。

「市・県民税の申告はお早めに！」

受付期間は2月16日(水)～3月15日(火)

(土・日は除く)

☆3月6・13日(日)は市役所本庁にて申告受付ができません。

申告期限は3月15日(火)

17年度の市・県民税の申告時期を迎えました。申告はみなさんの税額を決める大切な手続きです。申告書は「申告の手引き」などを参考に自分で書いて、お住まいの地区の指定日に申告してください。

☆申告は郵送でも受付します。

混雑緩和にご協力ください

市では、次頁申告受付日程表のとおり市・県民税の申告および、簡易な確定申告の相談・受付を行います。各会場では混雑を緩和するために、対象地区を指定しています。

☆指定日に都合の悪い方は、受付期間内であれば指定日以外でも受け付けます。

※市役所本庁舎で申告をされる方へ

市役所本庁舎の市営駐車場は、例年、大変混雑いたしますので、できるだけ公共交通機関をご利用いただくようお願いいたします。

申告に必要なもの

1. 申告書、印鑑
 2. 平成16年中の所得のわかるもの
 - ① 給与収入・年金収入のある人
 - ・源泉徴収票
 - ・収支のわかる帳簿
 - ② 営業等、農業、不動産所得のある人
 - ・領収書、支払調書等
 3. 国民健康保険税・国民年金・介護保険の領収書、生命保険料・個人年金保険料・損害保険料の支払証明書
 4. 医療費控除を受ける場合
 - ・医療費の領収書
 5. 保険で補てんされた金額のわかるもの
 - ・障害者控除を受ける場合
 - ・障害者手帳等
- ※①平成16年中に所得のなかった人についても、国民健康保険加入者は保険税の軽減判定等のため申告書の提出が必要です。申告書裏面の記入欄に前年中の生活状況等を記入して提出してください。
- ※②申告書が必要な人で、申告書が届いていない場合は、市役所本庁・各支所、各申告会場に直接おいでください。

市・県民税の申告をしていただく人

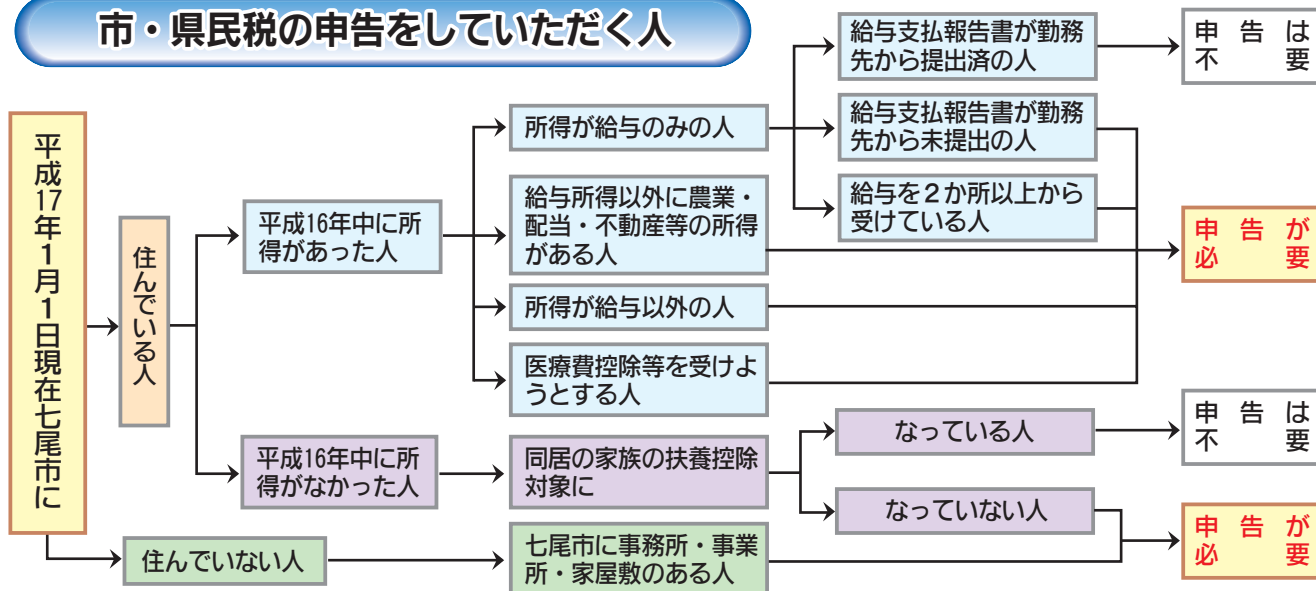

※税務署に「平成16年分の所得税の確定申告書」を提出された人は、この申告をする必要はありません。

《申告受付日程表》

| | | | | | |
|------------|---------|---------|-----------|---------|---------|
| 2/23(水) | 2/22(火) | 2/21(月) | 2/18(金) | 2/17(木) | 2/16(水) |
| 9:00~16:00 | | | | | |
| 大津 | 高田・杉森 | 端地区 | 西下・七原・伊久留 | 吉田 | 白浜・深見 |
| ふれあい交流館金ヶ崎 | 高田集会所 | 端保育園 | ふれあい交流館相馬 | 吉田集会所 | 白浜保育所 |

| | | | | | | | | | | | | | | | | | | | | | | | |
|---------------------------|---------|---------|---------|----------|--------|--------|--------|----------|--------|--------|--------|----------|---------|---------|---------|---------|---------|---------|---------|----------|---------|------|--|
| 3/15(火) | 3/14(月) | 3/13(日) | 3/11(金) | 3/10(木) | 3/9(水) | 3/8(火) | 3/7(月) | 3/6(日) | 3/4(金) | 3/3(木) | 3/2(水) | 3/1(火) | 2/28(月) | 2/25(金) | 2/24(木) | 2/23(水) | 2/22(火) | 2/21(月) | 2/18(金) | 2/17(木) | 2/16(水) | | |
| 8:30~11:30 13:00~16:30 | | | | | | | | | | | | | | | | | | | | | | | |
| 市内全地区 | | | | 徳田・南大谷地区 | | | | 北大谷・崎山地区 | | 市内全地区 | | 北大谷・崎山地区 | | 石崎地区 | | 御祓・高階地区 | | 矢田郷地区 | | 袖ヶ江・東湊地区 | | 和倉地区 | |
| 本 庁 2階201会議室 | | | | | | | | | | | | | | | | | | | | | | | |

| | | | | | | | | | | | | | | | | | | | | | | | | | |
|-------------|------------|------------|-------------|------------|------------|------------|------------|-------------|------------|------------|-------------|------------|-------------|------------|-------------|------------|------------|-------------|------------|----|---------|-------|----|---------|-----------|
| 3/15(火) | 3/14(月) | 3/11(金) | 3/10(木) | 3/9(水) | 3/8(火) | 3/7(月) | 3/4(金) | 3/3(木) | 3/2(水) | 3/1(火) | 2/28(月) | 2/25(金) | 2/24(木) | 2/23(水) | 2/22(火) | 2/21(月) | 2/18(金) | 2/17(木) | 2/16(水) | | | | | | |
| 13:00~16:00 | 8:30~11:30 | 9:00~16:00 | 13:00~16:00 | 9:00~12:00 | 9:00~16:00 | 9:00~16:00 | 8:30~16:00 | 13:00~16:00 | 9:00~12:00 | 9:00~16:00 | 13:00~16:00 | 8:30~16:00 | 13:00~16:00 | 8:30~11:30 | 13:00~16:00 | 9:00~12:00 | 9:00~16:00 | 13:00~16:00 | 9:00~12:00 | | | | | | |
| 旧中島町全地域 | 町屋・上田・北免田 | 藤瀬 | 西谷内 | 大平・古江・鳥越 | 別所・河内 | 深浦・小牧 | 旧中島町全地域 | 鹿野・鼻・岸・横 | 外 | 瀬風 | 浜田 | 宮前・谷内・山戸田 | 上町 | 横田 | 旧中島町全地域 | 要員・熊野 | 代本・新・寺・大・島 | 外原 | 土川 | 豊田 | 奥吉田・豊田町 | 崎山・河崎 | 塩津 | 下笠師・上笠師 | 筆染・中笠師・南側 |
| 中島支所 | 上田集会所 | 高齢者センター | 鉦打公民館 | 河内集会所 | 西岸公民館 | 中島支所 | 西岸公民館 | 瀬風集会所 | 浜田集会所 | 熊木公民館 | 中島支所 | 土川集会所 | 豊川公民館 | 河崎集会所 | 漁村センター | 笠師保公民館 | | | | | | | | | |

| | | |
|---------|-------------|------------|
| 3/15(火) | 3/2(水) | 2/24(木) |
| ※土・日は除く | 13:00~16:00 | 9:00~16:00 |
| 全地域 | 旧田鶴浜町 | 三引 |
| 第2会議室 | 田鶴浜支所 | 三引保育園 |

未申告に注意を!

申告義務のある人が未申告でいますと、所得・課税証明などの証明書の発行ができません。

※お問い合わせは

- 本庁 税務課市民税係 ☎53-8412
- 田鶴浜支所 税務課 ☎68-6613
- 中島支所 税務課 ☎66-2344
- 能登島支所 税務課 ☎84-1111

| | | | | | | | | | | | | | | | | | | | |
|----------|-------------|-------------|------------|------------|-------------|------------|-------------|------------|-------------|------------|------------|------------|----------|--------|----------|---------|-------|--------------|----|
| 3/15(火) | 3/3(木) | 3/2(水) | 3/1(火) | 2/28(月) | 2/25(金) | 2/24(木) | 2/23(水) | 2/22(火) | 2/21(月) | 2/18(金) | 2/17(木) | 2/16(水) | | | | | | | |
| ※土・日は除く | 13:00~16:00 | 8:30~11:30 | 9:00~16:00 | 9:00~16:00 | 13:30~16:00 | 9:00~12:00 | 13:00~16:00 | 9:00~12:00 | 13:00~16:00 | 9:00~12:00 | 9:00~16:00 | 9:00~16:00 | | | | | | | |
| 旧能登島町全地域 | 須曾 | 向田 | 須曾 | 曲 | 久木・田尻・百方石 | 半浦 | 閨 | 通 | 南 | 無関 | 別所 | 佐波 | 祖母ヶ浦 | 長崎 | 八ヶ崎 | 緩目 | 日向ヶ島 | 二穴 | 野崎 |
| 能登島支所 | 向田集会所 | 須曾多目的共同利用施設 | 曲集会所 | 久木・田尻集会所 | 半浦多目的共同利用施設 | 閨集会所 | 通集会所 | 南集会所 | 無関多目的集会所 | 別所集会所 | 佐波集会所 | 祖母ヶ浦集会所 | 長崎多目的集会所 | 八ヶ崎集会所 | 緩目多目的集会所 | 日向ヶ島集会所 | 二穴集会所 | 野崎コミュニティセンター | |

確定申告 自分で書いて お早めに!



確定申告の相談および 申告書の受付

平成16年分の所得税の確定申告の相談および
申告の受付は、

2月16日(水)～3月15日(火)まで

申告書は郵送等により提出することができます。

※七尾税務署では、閉庁日(土・日・祝日等)は
相談および受付は行っておりません。

インターネットで
いつでも! 簡単に!
基本的な計算誤りなく!

所得税の確定申告書が作成できます。

☆所得税の青色申告決算書・収支内訳書、
消費税の確定申告書も作成できます!



金沢国税局のホームページ

(<http://www.kanazawa.nta.go.jp>) では、申告書
を作成できる「所得税の確定申告書作成コーナー」
を開設しています。

「金沢国税局ホームページ」↓「確定申告等情報」

↓「確定申告書等作成コーナー」で利用できます。
パソコンの画面にしたがって金額などを入力す
ることで自動計算し、ご自宅のカラープリンタで
確定申告書が印刷できます。

印刷した確定申告書等は、押印の上、添付書類
とともに税務署に提出してください。

※電子申告・納税システムではありませんので、
ご注意ください。

所得税改正のお知らせ

【平成16年分から配偶者特別控除が
変わりますのでご注意ください】

配偶者特別控除のうち、配偶者控除に上乗せして
適用される部分が廃止されました。

○ 配偶者の合計所得金額が38万円以下(給与収
入103万円以下)の場合は適用がなくなりま
した(控除額0円)。

○ 配偶者の合計所得金額が38万円超76万円未
満(給与収入103万円超141万円未満)の場
合は、前年までと同様に適用があります。

農業所得の申告は収支計算で

● 農業所得標準(お知らせ)の廃止

これまで、確定申告の「目安」として利用さ
れていました「農業所得標準」(お知らせ)は、
平成16年分を最後に廃止されます。

平成17年分より、すべての農業所得は、その
年の収入金額から必要経費を控除して所得金額
を算出する「収支計算」により申告することに
なりました。

● 初めて収支計算をされる方へ

平成17年1月から、農業所得の収支計算に必要
な書類の保管、取引等の記録が必要になります。

● 収支計算による申告は1年でも早く

農家の方には、収支計算に慣れていただくた
めにも「平成16年分から収支計算による申告」
をお勧めします。

※お問い合わせは

七尾税務署 ☎52-3381(代)

市民一人ひとりが
市政の主演です

VOICE



あなたの「声」を

お聴かせください

第1回

「市長への声」

お寄せいただいた「市長への声」は、すべて市長がじかに読みます。また、回答が必要と思われるものには、ご本人あてに郵送でご返事させていただきます。

市では、「合併してよかった」と一日でも早く実感できる、市民協働のまちづくりを進めています。そのために、市政の主演である市民のみなさんの「声」を聴き、ぜひ市政に反映させたい。こんな願いを胸に市では第1回「市長への声」を2月7日(月)～3月31日(木)までの期間実施します。今月号に挟み込まれた「市長への声」のハガキに、市民のみなさんの新市にかける思い、日ごろ市政について感じているご意見・ご要望・ご質問など、どんなことでも結構です、みなさん一人ひとりの思いを書いてお



送りください。期間内の郵便料は市が支払いいたしますので、差出人には送料の負担はありません。

また、実施期間終了後も随時みなさんからの「声」を受付いたします。(実施期間終了後の送料は差出人負担となります。)

たくさんさんの「声」をお待ちしています。

☆「市長への声」は原則郵送での受付となりますが、ファックスで送っていたいただいてもかまいません。

※お問い合わせは

市民参画情報室 広聴係

☎ 53-1112

FAX 53-6801

市長
談話
室

みなさんの提言や
アイデアを
聞かせてください！

2月後半・3月前半の
開催日時・会場

2月22日(火) 15:00～17:00

会場 田鶴浜支所 2階会議室

3月8日(火) 15:00～17:00

会場 本庁 市民参画情報室

※公務により、中止になる場合があります。

お申し込み・お問い合わせは

市民参画情報室

☎ 53-1112

子どもからお年寄りまで、
どなたでも談話できます。

お気軽に、市制に対する提言や
アイデアをお聞かせください。





「住みたい“まち”を育てる」

七尾市長 武元文平

地価の安い鹿島郡に家を建てようと、土地を探していた彼が、「土地は少し狭いが、七尾に建てることにした」という。
小学生の息子に、「七尾から離れるのはイヤだ。デカ山に乗れなくなるし、学校が変わるのはイヤだ」と猛反対されたからだ。

その町に住んで楽しい思いや心に残ることが多いほど長く住んでいたいと思う。

そんな気持を植え付ける大きな力は“祭り”であり“学校”であろう。

「デカ山」や「石崎奉燈祭り」、「梓旗祭り」、「向田の火祭り」等、伝統ある祭りがある町は、活気があり元氣な若者が育っている。「祭りが人を育て町を守ってきた」といえる。学校も地域とのつながりが強いところほど児童・生徒が楽しい学校生活をおくっているようだ。

祭りを盛大にし、学校と地域とのつながりを強くすることが、七尾に人を引きとめ、七尾に住みたい人を増やすことになるのではないかと思う。

市長へのメール「前路市長さん」 (<http://www.city.nanao.lg.jp/shicho/index.html>) では、市民のみなさんからのご提言、ご質問などをお待ちしています。

地域活動を支援

～コミュニティ助成事業～

平成16年度事業実績



宝くじは
縁の下の
チカラ持ち。

宝くじは、広く社会に役立てられています。

(財)自治総合センターでは、宝くじ受託事業収入を財源として、一定の基準に適合するコミュニティ活動に対して事業費の助成を行い、コミュニティの健全な発展を図るとともに、宝くじの普及広報活動を行っています。

※詳しいお問い合わせは
企画政策部地域振興課
☎ 53-8467

○崎山灯台まつりイベント用品
(太鼓、音響セット、机、イス等)
購入への助成



○高階まつりイベント用品
(展示パネル、裃天等)
購入への助成



助成対象団体は、地方公共団体や地域のコミュニティ組織（町内会・自治会など）およびその連合体です。



新

七尾

体験記



「牡蠣^{かき}の殻剥き^む」



かき

七尾西湾は牡蠣の宝庫

牡蠣は、亜鉛やタウリンなどが豊富で、「海のミルク」とも呼ばれているほど栄養価の高い食品です。七尾西湾の牡蠣生産量は日本海側でも随一を誇ります。今が旬の“牡蠣”、いかがですか。

ご購入に関するお問い合わせは

七尾西湾漁業協同組合 ☎66-0311

ななか漁業協同組合 ☎53-5181

七尾では気温が下がるにつれ海の幸が美味しくなると聞いていたので、牡蠣貝の殻剥きを体験できると、私は大喜びでした。牡蠣は、世界中で約200種も知られている事にびっくり！日本でも、20種以上あるそうです。日本で食べられている牡蠣のほとんどが養殖マガキで、今回体験させていただいた木村功商店もマガキを養殖しています。七尾西湾の水はきれいで色々な栄養が含まれているおかげで、一年で立派な牡蠣が育つそうです（他の場所では、二年かかることもあるそうです）。食べるのは得意な私ですが、殻剥きは初めてだったので、ワクワク

クしながら教わりました。牡蠣の殻剥きは、身をきれいに、取らないと、商品にならないそうです。コツは、身と殻をつなぐ二つの貝柱を身に傷をつけずに切ることです。まず、殻の先に小さな穴を開け、その口からメスと呼ばれる道具を入れ、殻の内側に沿って左右に動かし一つ目の貝柱を切り離します。次に、殻を開き二つ目の貝柱を切り離すと身はスルッと取れます。木村さんは私たちが剥いた牡蠣をフライにしてください、さらに焼き牡蠣も用意してくれました。焼き牡蠣は殻ごと網で焼き、自然に開くの待ちます。中には殻が

爆発した貝もあったので、ちょっと怖かったです。味付けは何もつけないでも、牡蠣の独特な味だけで最高に美味しかったです。嬉しいことに、牡蠣は「海のミルク」と言われるほど、栄養がたっぷり含まれたヘルシー食品です。カルシウム、リン、鉄、銅などのミネラル、ビタミンA、B、Cが豊富に含まれているそうです。牡蠣をお腹いっぱい食べさせてもらって、本当に贅沢な体験でした。牡蠣の殻剥きと試食、両方とも楽しいことが分かりました。皆さんもぜひ3月13日中島万葉の里マラソンで、走った後の「焼き牡蠣」を楽しんでみてください。

ちょっと気軽にボランティア

ちよボラ情報掲示板

**七尾・鹿島地域
ボランティア交流会開催！**

七尾・鹿島在住でボランティア活動を行っている方を対象に交流会（講演会、ワークショップ他）を開催します。

（参加費 無料）

場所 七尾サンライフプラザ
中ホール

日時 2月19日（土）

受付12..30 開会13..00

☆講演会 13..10

テーマ

「災害時に自分ができること」

講師 松川 奈穂美 氏

福井県足羽郡美山町社協職員

定員 100名（申込〆切2月10日）

お問い合わせ・お申し込みは

七尾市社会福祉協議会田鶴浜支所

ハートフルボランティア田鶴浜

☎68-6617 FAX68-3075

展示室内の監視ボランティア

活動日時 開館日

9..00~17..00

活動場所 石川県七尾美術館

お問い合わせ・お申し込みは

石川県七尾美術館（担当：田島・杉野）☎53-1500

※掲示板への掲載希望などは

市長公室秘書広報課まで

☎53-1110 FAX53-0837

今月の市民相談

市民参画情報室 ☎53-11112

借家、借地、金銭貸借、相続、離婚などの法律問題について

法律相談

第1・3金曜日 13:00～15:00

予約は相談日の一週間前まで、申込者が4名以上の場合は抽選になります。

日常生活の困りごとについて

市民くらしの相談

毎週水曜日 10:00～15:00

相続・登記・財産管理などの困りごとについて

登記相談

※事前に予約が必要です。

第4金曜日 13:00～15:00

国、県、市などの行政機関に対する意見や要望などについて

行政困りごと相談

毎週月曜日 10:00～15:00

交通事故に関する賠償、示談などについて

交通事故相談

第1・3木曜日 10:00～15:00

悪質商法などの消費トラブルについて

消費生活相談

月～金曜日 8:30～17:00

人権・行政・心配ごと相談

2月15日(火) 13:30～16:00

会場：田鶴浜健康福祉プラザさつき苑
田鶴浜支所 市民課 ☎68-6612

人権・行政相談

毎月第3金曜日 9:00～11:30

会場：中島支所2F農事研修室
中島支所 市民課 ☎66-2342

心配ごと相談

2月10日(木) 8:30～10:30

会場：おにゆりの里内(能登島向田町)
能登島支所 市民福祉課 ☎84-1111

女性なんでも相談

会場：フォーラム七尾

毎週火・金・土曜日 13:00～17:00

◎総務部男女共同参画課 ☎52-5222
電話相談ダイヤル ☎52-7830

結婚相談

第2・4火曜日 13:30～15:30

◎民生部子育て支援課 ☎53-8419



花 はな情報

◎七尾フラワーパークのと蘭ノ国
☎54-0300(代) FAX 54-0301
<http://www.noto.or.jp/nanao/flower/>

イベント案内

彗星蘭展

2月20日(日)まで開催中
星型の美しいスイセイラン約30種を展示しています。



リカステ展

2月21日(月)～3月20日(日)
三角形の花形で色彩も豊富な蘭「リカステ蘭」約50種を展示いたします。



特別展示

フラワーイベントゾーンにて、蘭を用いたひな飾りを展示いたします。

営業案内

営業時間 9時～17時
蘭の展示温室 大人(高校生以上) 500円
小人(小学生以上) 300円
☆幼児は無料 10人以上の団体は各100円引き

市税を前納すると報奨金が！

平成17年度から、固定資産税および市・県民税について全期前納報奨金制度が始まります。全期前納されると、報奨金として第2期分の税額の1,000分の5に**納期前月数**をかけた金額が（報奨金の上限は税目ごとに5万円です。）税額から差し引かれます。

全期前納報奨金 = 第2期分の税額 × 0.005 × **納期前月数**

☆平成17年度の**納期前月数**は、固定資産税が**18ヶ月**、市・県民税が**10ヶ月**です。

(例1) 固定資産税の年税額20万円(各期の税額5万円)の場合 → 50,000円 × 0.005 × **18ヶ月** = 4,500円

(例2) 市・県民税の年税額12万円(各期の税額3万円)の場合 → 30,000円 × 0.005 × **10ヶ月** = 1,500円

全期前納をされる方は、

- ①全期前納納付書で、各税の第1期納期日前に年間の税額を全額納めてください。
☆平成17年度の第1期納期日は、固定資産税が**5月2日(月)**、市・県民税が**6月30日(木)**です。
- ②口座振替による方法では、平成17年3月末日までに取引金融機関で口座振替納付依頼書を提出してください。
また、以前から期別ごとの納付を口座振替でされている方についても、再度手続きが必要となります。
※旧鹿北3町の方で全期前納を口座振替されていた方については、再度手続きをする必要はありません。

※詳しいお問い合わせは 本庁 総務部税務課 ☎53-8413



マスコットキャラクター「スイスイ」

下水道の加入(接続)について

市では、一日でも早く快適な生活をしていただくために『**補助金交付制度**』、『**融資あっせん制度**』を設けました。また、下水道が使用できるようになり3年を過ぎても未加入者の方は『**し尿等処分手数料**』を徴収します。

●補助金交付制度● ※補助金の交付は重複して受けることはできません。

| 補助金の種類 | 対象者 | 内容 |
|-----------|-------------------|--|
| 限度額30万円補助 | 一般家庭 | 供用開始後1年以内に接続工事を完了し、必要工事費が50万円を超えたときに、最高で30万円まで交付します。 |
| 限度額5万円補助 | 中島、田鶴浜、能登島地区の一般家庭 | 新市誕生後1年以内に接続工事を完了し、必要工事費が50万円を超えたときに、最高で5万円まで交付します。 |
| 一律30万円補助 | 合併浄化槽設置済の一般家庭 | 供用開始後3年以内に接続工事を完了した場合、一律30万円を交付します。 |

●融資あっせん制度●

供用開始から3年以内に下水道接続を行った場合、必要工事費につき100万円を限度に市内の金融機関に融資をあっせんし、その利子を市が補給する制度です。

●し尿等処分手数料の徴収●

供用開始から3年を過ぎても下水道に接続をしない場合には、し尿および浄化槽汚泥抜き取り処分費の実費を徴収します。費用は1トンにつき6,000円(1リットル6円)です。

ただし中島、田鶴浜、能登島の各地区の方は、新市誕生後1年間は徴収が猶予されます。

※平成17年10月1日より徴収します。

お問い合わせは

本庁 料金業務課 ☎53-8431 中島支所 上下水道課 ☎66-2348

田鶴浜支所 上下水道課 ☎68-6317 能登島支所 上下水道課 ☎84-1111

わが家のスター

広報では、わが家のスター（4歳未満）を募集しています。秘書広報課（☎53-1110）まで、お気軽にお申し込みください。



まつやま りょう
松山 諒くん

平成14年12月23日生まれ
(父 護 母 育子 小丸山台)

毎日、いたずらいっぱい、笑顔いっぱい、わが家のヒーローりょう君。ずっとその笑顔を大切にネ♡

おかむら めい
岡村 芽依ちゃん

平成16年3月27日生まれ
(父 信幸 母 恵美 大津町)

いつも笑顔で元気いっぱいの芽依。これからもみんなにたくさんの笑顔を配ってね♡



七尾市役所

民生部子育て支援課
☎53-8419
田鶴浜支所市民課
☎68-6612
中島支所市民課
☎66-2342
能登島支所福祉課
☎84-1111

婦人 母子 児童

相談

毎週月曜日～金曜日
9:00～17:00
会場/民生部子育て支援課

接種できる年齢

満4歳未満まで
←
満6ヶ月未満まで

ツベルクリン反応 BCG予防接種 集団接種を行います

平成17年4月1日から結核予防法の一部が改正されます。現在のBCG予防接種は、ツベルクリン反応を受けて2日後に実施しますが、今後はツベルクリン反応を行わずに実施することになります。また、接種できる年齢も変わりますので、お済みでない方は3月までに接種されますようお願いいたします。

☆4月1日以降、接種時期を逃したお子さん(満6ヶ月以降の児)については実費での接種となります。

3月までの接種会場・日程

【七尾サンライフプラザ】

☎53-3623
2月22日(火) ツ反
24日(木) BCG
3月15日(火) ツ反
17日(木) BCG
時間 13:00～14:00

【田鶴浜健康福祉プラザさつき苑】

☎68-3230
2月7日(月) ツ反
9日(水) BCG
時間 13:30～14:30

【中島健康福祉センターすじやか】

☎66-8282
3月14日(月) ツ反
16日(水) BCG
時間 13:30～14:30

今月の児童館(主な行事)

七尾サンライフ児童センター
☎53-5486

| | | |
|----------|---------------------|-------|
| 2月8日(火) | 親子フォークダンス | 11:00 |
| 2月9日(水) | 育児用品リサイクルショップ(要申込み) | 11:00 |
| 2月12日(土) | 卓球大会 | 13:30 |
| 2月16日(水) | お誕生会 | 11:00 |
| 2月17日(木) | もももお話会 | 11:00 |

北大呑見児童館
☎59-1250

| | | |
|----------|---------|-------|
| 2月12日(土) | 手芸教室 | 14:00 |
| 2月13日(日) | オセロ大会 | 14:00 |
| 2月19日(土) | 卓球クラブ | 14:00 |
| 2月26日(土) | 押し花クラブ | 14:00 |
| 2月27日(日) | ひな祭りの集い | 10:00 |

御祓見児童館
☎53-1397

| | | |
|----------|---------------|-------|
| 毎週土曜日 | 将棋教室 | 14:00 |
| 2月16日(水) | 折り紙教室 | 15:00 |
| 2月17日(木) | 親子リトミック・子育て相談 | 10:30 |
| 2月19日(土) | 手話教室 | 14:00 |
| 2月24日(木) | 絵本とお話し会 | 11:00 |
| 2月26日(土) | おやつ作り教室 | 13:30 |

田鶴浜児童館
☎68-3610

| | | |
|----------|----------------|-------|
| 毎週水曜日 | 中学生による絵本の読み聞かせ | 16:00 |
| 2月21日(月) | わたがし作り | 15:00 |

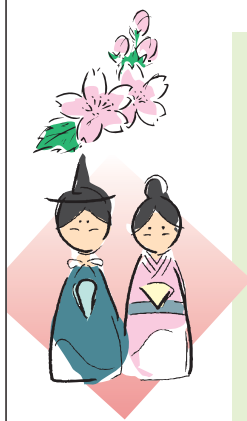

休日医療情報

| | 休日歯科当番医 9:00~17:00 | 休日在宅当番医 9:00~12:00 | ★小児休日当番医★ 9:00~12:00 | 休日夜間当番薬局 20:00~翌8:00 |
|----------|-----------------------------|--|----------------------------------|---|
| 2/11日(金) | マダチ歯科医院 飯川町 ☎57-3600 | 岡部内科クリニック 本府中町☎52-3007 さはら能登島クリニック 能登島半浦町☎85-2855 | 桜井小児科医院 龜山町 ☎53-3355 | 2/11日(金) あさひ薬局 千野町☎57-8155 2/12日(土) ウラベ薬局 鍛冶町☎53-3670 |
| 2/13日(日) | みやした歯科医院 石崎町 ☎62-1719 | 八野田整形外科医院 藤橋町☎54-0811 村田眼科 中島町上町☎66-0017 | せいしゅこどもクリニック 小丸山台 ☎53-0848 | 2/13日(日) 瀬川薬局 鍛冶町☎53-0810 2/19日(土) ローゼ薬局 石崎町☎62-4202 |
| 2/20日(日) | しみず歯科医院 古府町 ☎52-7655 | 山田産婦人科医院 御祓町☎52-3035 田鶴浜診療所 田鶴浜町☎68-3715 | 公立能登総合病院 藤橋町 ☎52-6611 | 2/20日(日) つじ薬局 和倉町☎62-3433 2/26日(土) みそぎ薬局 松本町☎52-8280 |
| 2/27日(日) | 杉原歯科医院 藤橋町 ☎54-0020 | 三林内科胃腸科医院 府中町☎54-0350 高沢内科医院 中島町浜田☎66-0007 | 国立七尾病院 松百町 ☎53-1890 | 2/27日(日) 坂本薬局 塗師町☎53-0046 3/5日(土) はせがわ薬局 中能登町 (鹿島町) ☎76-2160 |
| 3/6日(日) | マツモト歯科医院 御祓町 ☎53-4180 | やちクリニック 古府町☎54-8833 村田眼科 中島町上町☎66-0017 | やまざきクリニック つつしが浜町 ☎53-4976 | 3/6日(日) モリ薬局 検物町☎53-3123 |

1月11日現在の予定です。それ以降、諸事情により当番医、当番薬局が変更する場合があります。事前にご確認のうえ、受診してください。

情報 ら 報 ん 報 ど

市からのお知らせ

募集

●市営万行住宅入居者募集

今春新たに誕生する市営万行住宅の入居者を募集します。

募集戸数

2DK 9戸（うち3戸は障害者・高齢者世帯の方から入居を優先します。）
3DK 6戸（世帯員が4人以上の方から入居を優先します。）

場 所 七尾市万行町地内

応募条件

- ①同居親族もしくは同居しようとする親族がいる方。単身者は50歳以上であること。
 - ②入居世帯の収入合算が法令で定められた基準以内であること。
 - ③現在住宅に困っていることが明らかかな方
- 入居可能予定日 4月上旬

●市営馬場住宅入居者募集

募集戸数 1戸

場 所 七尾市田鶴浜町地内

応募条件

- ①同居親族もしくは同居しようとする親族がいる方。単身者は50歳以上であること。
- ②収入月額が、1家族200,000円以内（扶養控除後）であること。

募集期間 2月8日（火）～2月25日（金）

受付時間 8:30～17:15

☆土・日曜日および祝日は除きます。

家 賃 約1万9,500円/月

3万9,900円

申込書有効期間 平成18年3月31日（金）

☆応募は1世帯、1住宅のみとさせていただきます。

※お申し込み・お問い合わせ先

本庁 建築住宅課住宅管理係

田鶴浜支所 建設課 ☎53-8429

中島支所 建設整備課 ☎68-6616

能登島支所 建設課 ☎66-2346

☎84-1111

③現在住宅に困っていることが明らかかな方

入居可能予定日 2月下旬

募集期間 2月7日（月）～2月18日（金）

受付時間 8:30～17:15

☆土・日曜日および祝日は除きます。

※お申し込み・お問い合わせ先

本庁 建築住宅課住宅管理係

田鶴浜支所 建設課 ☎53-8429

中島支所 建設整備課 ☎68-6616

能登島支所 建設課 ☎66-2346

☎84-1111

●第1回七尾市民ソフトバレーボール 交流大会参加者募集

新七尾市の誕生を記念して、ソフトバレーボール交流大会を開催します。気の合う仲間同士で参加しませんか。

開催日時 2月27日（日）9:00～

会 場 七尾総合市民体育館

出場資格 七尾市にお住まいの方、または七尾市内にお勤めの方。

部門・チーム構成

- ①フリーの部（高校生以上）4名1チーム

平成16年12月31日現在

七尾市の人口

| | 先月比較 |
|-----|----------------|
| 世帯 | 21,763世帯 (+17) |
| 人口 | 63,673人 (△70) |
| 男 | 30,249人 (△36) |
| 女 | 33,424人 (△34) |
| 転入 | 91人 転出 116人 |
| 出生 | 39人 死亡 85人 |
| その他 | 1人 |

納税のお知らせ

| | |
|------------------|-----|
| 固定資産税・都市計画税 | 4期 |
| 国民健康保険税 | |
| 旧七尾市 | 8期 |
| 旧田鶴浜町・旧中島町 | 11期 |
| ※納期限は2月28日（月）です。 | |

愛の献血

| | |
|----------|-------------|
| 2月15日（火） | |
| 消防本部 | 9:30～12:00 |
| スギヨ | 13:30～16:00 |
| 2月25日（金） | |
| 恵寿総合病院 | 10:00～12:00 |
| | 13:00～16:00 |

監督1名（選手を兼ねることも可）
男子4名（控え2名）
女子4名（控え2名）

② トリムの部（40歳以上）

4名1チーム
監督1名（選手を兼ねることも可）
男子4名（控え2名）
女子4名（控え2名）

③ ファミリーの部

4名1チーム
監督1名（選手を兼ねることも可）
大人男女各2名（控え各1名）
小学生4名（控え2名）

参加費 無料

申込締切 2月18日（金）

※お申し込み・お問い合わせ先

七尾市教育委員会 体育課

☎53-8436

●ふれあい農園利用者募集

対象者 七尾市にお住まいの方で、自分の手で野菜や花を栽培してみたい方

募集区画 若干

場所 七尾市古府町地内

農園面積 1区画32㎡（約10坪）

募集期間 2月7日（月）～28日（月）

〔28日消印有効〕

☆土・日祝日は受け付けいたしません。
また、応募多数の場合は抽選となります。

使用期間 4月1日～翌年3月31日

栽培禁止作物 植木、果樹

年間使用料 5,000円

応募方法

ハガキに住所、氏名、電話番号を明記し、

農林水産課まで応募してください。
※お申し込み・お問い合わせ先

〒926-8611

七尾市袖ヶ江町イ部25番地

七尾市役所 農林水産課

☎53-8423

●七尾市ごみ指定袋販売店の募集

これまで七尾鹿島広域圏事務組合が行っていましたが「ごみ収集業務等」について、4月から七尾市に移管される予定となっております。

移管に伴い、七尾市ごみ指定袋販売店を募集します。

取扱開始日 4月1日（金）

申込締切日 2月28日（月）

※お申し込み・お問い合わせ先

本庁 環境課

☎53-8421

田鶴浜支所 市民課

☎68-6612

中島支所 市民課

☎66-2342

能登島支所 市民福祉課

☎84-1111

●七尾市ケーブルテレビ

放送番組審議会委員募集

ケーブルテレビのとりまでは、自主放送番組の内容をはじめ、ケーブルテレビ事業の資質の向上と適正化を図るため、七尾市ケーブルテレビ放送番組審議会の委員を募集します。

放送番組審議会

有線テレビジョン放送法第17条で定められている放送番組審議会を市内在住の15名で構成し、定期的に審議会を開催し、放送番組の資質の向上を図る機関です。

募集人数 2名程度
委員の任期 2年

平成17年4月1日～平成19年3月31日

会議の開催 年4回

応募資格 七尾市にお住まいで、“ケーブルテレビのとりま”の放送番組

に関心のある満20歳以上の方。

募集期間 2月7日（月）

～2月25日（金）17:00まで

☆郵送の場合は25日消印有効。

応募方法 書面応募とし、本庁・各支所窓口に備え付けの応募用紙に必要事項を記入のうえ、応募してください。

決定方法 選考により決定します。

※お申し込み・お問い合わせ先

〒926-0292

七尾市能登島向田町ろ部1番地

能登島情報センター

☎84-0055 FAX 84-0555





くらし

●介護医療課からのお願い

国民健康保険税額や老人医療の自己負担額、介護保険料額は前年の収入額や所得額で決まります。

対象の方は、期間内に必ず市・県民税の申告を各会場にて済ませてください。

※お問い合わせ先

本庁 介護医療課

| | |
|--------------------|-----------|
| (国保・老人) | ☎ 53-8420 |
| (介護) | ☎ 53-8451 |
| 田鶴浜支所 健康福祉課 | ☎ 68-3133 |
| 中島支所 健康福祉課 | ☎ 66-2343 |
| 能登島支所 市民福祉課(国保・介護) | ☎ 84-1111 |
| 能登島支所 健康推進課(老人) | ☎ 84-0066 |

●年金相談の時間延長と休日開設

社会保険事務所および金沢年金相談センターでは、時間延長や休日開設をして、年金窓口相談を行います。

【時間延長日】

| | | |
|----------|---------|---------|
| 2月7日(月) | ・14日(月) | ・21日(月) |
| 3月7日(月) | ・14日(月) | ・22日(火) |
| 3月28日(月) | | |

受付時間 19:00まで

【休日開設日】

| | |
|----------|------------|
| 2月19日(土) | ・20日(日) |
| 3月12日(土) | ・13日(日) |
| 受付時間 | 8:30～16:00 |

※お問い合わせ先

本庁 市民課 国民年金係

☎ 53-1265

七尾社会保険事務所

☎ 53-6511

●新潟県中越地震災害義援金の受付を延長します

平成16年12月30日までの受け付けとしておりました新潟県中越地震災害義援金について、受付期間を平成17年10月24日まで延長することとなりました。

なお、義援金の申し出は次のとおりです。

受付期間 10月24日(月)まで

【郵便振替を利用の場合】

郵便振替口座番号

005300220000

口座名義

日本赤十字社新潟県支部

☆通信欄に「新潟地震」と明記してください。振込手数料は無料です。

【七尾市役所で受け付けの場合】

本庁長寿福祉課(1階) 9番窓口の日本赤十字社石川県支部七尾市地区事務局で受け付けをします。

☆各支所(田鶴浜、中島、能登島)でも受け付けています。

※お問い合わせ先

| | |
|-------------|-----------|
| 本庁 長寿福祉課 | ☎ 53-8418 |
| 田鶴浜支所 健康福祉課 | ☎ 68-3133 |
| 中島支所 健康福祉課 | ☎ 66-2343 |
| 能登島支所 市民福祉課 | ☎ 84-1111 |



文化・教養

●外国料理教室開催

《韓国料理》

| | |
|----|-----------------|
| 日時 | 2月15日(火) 18:30～ |
| 場所 | 七尾サンライフプラザ調理室 |
| 講師 | キム・ハーチョン氏 |

金沢美術工芸大学留学生
韓国鍋料理、チャプチェ、キュウリキムチなど(変更有り)

《インド料理》

| | |
|----|-----------------|
| 日時 | 2月18日(金) 18:30～ |
| 場所 | 七尾サンライフプラザ調理室 |
| 講師 | ディピカー・ソニー氏 |

押水町教育委員会外国語指導助手
内容 カレー(4種)など(変更有り)
参加費 各1,000円

定員 各24名

申込方法 電話にてお申し込みください。
申込締切日 2月14日(月) 午前中まで
☆土・日・祝日を除く8:30～17:15
持参するもの

参加費・エプロン・手拭タオル

※お申し込み・お問い合わせ先

本庁 国際交流室 ☎ 53-8448

●消費者のためのパソコン教室開催

パソコンで賢い消費者になりましょう。

初級編《全5回》

| | |
|----|---------------------------|
| 内容 | マウス、キーボードの使い方 |
| 日程 | 2月14日、21日、28日 3月7日、14日 |

の毎週月曜日 18:30～20:00

中級編《全5回》

内容 文章作成、罫線(枠)作成、図形、イラスト、写真挿入等

日程 2月17日、24日
3月3日、10日、17日

の毎週木曜日 18:30～20:00

会場 フォーラム七尾(パトリア4階)

定員 各コース7名

受講料 各コース3,500円

講師 (株)ミヤコ 狩山和宏氏

申込締切日 2月10日(木)

☆定員になり次第、締め切りいたします。

※お申し込み・お問い合わせ先

本庁 市民参画情報室 ☎53-1112

ひろば

●北陸電力七尾大田火力発電所「釣り広場」の利用について

北陸電力七尾大田火力発電所「釣り広場」は、例年1月および2月の冬期間、閉園しています。今年は、発電所1号機の定期点検のため、引き続き3月1日(火)から7月12日(火)までの期間、ご利用できません。みなさまのご理解・ご協力をお願いいたします。

また、「最近1人で数本の竿入れをするなどしている釣り人がいる」との投書が寄せられました。みなさんが気持ちよく利用できるようマナーの厳守をあわせてお願いいたします。

※お問い合わせ先

本庁 政策推進課 ☎53-1117

●魚のさばき方講座開催

今まで、やってみたいけどなかなか習う機会がなかった“魚のさばき方”について学びます。いろいろなことにチャレンジすることは、とても楽しいことです。気軽にご参加ください。

日時 2月17日(木) 18:30～20:30

場所 七尾市勤労青少年ホーム調理室

(袖ヶ江公民館)

対象者 35歳までの方

定員 15名(先着順)

参加費 500円程度

申込締切日 2月14日(月)

受付時間 8:30～17:15

☆土・日曜日および祝日を除く

※お申し込み・お問い合わせ先

七尾市教育委員会 生涯学習課

☎53-3661

●平成16年度 石川県スポーツ少年団指導者研修会

新世紀に羽ばたく少年たちに「ゆめ」を持つてもらうために、指導者が何をどうすべきなのかを一緒に考えませんか。

日時 2月11日(金) 13:30～17:30

場所 七尾市立湊南中学校多目的ホール

対象者

①七尾市スポーツ少年団指導者、リーダーおよび母集団。

②平成17年度から10人以上の子どもたちを集めてスポーツ少年団(単位団)登録、組織化を図りたいと考えている方。

参加費 無料

※お問い合わせ先

七尾市教育委員会 体育課

☎53-8436

七尾市スポーツ少年団本部事務局

(本庁農林水産課・木原)

☎53-8422

●第45回七尾市公民館大会開催

日時 2月19日(土) 13:30～16:30

場所 七尾サンライフプラザ視聴覚室

※お問い合わせ先

七尾市教育委員会 生涯学習課

☎53-3661

●地上波デジタル放送についての講演会

テレビ放送が、まもなくデジタル放送になります。デジタル化されることで何が変わり、何ができるのか。デジタル放送を見るには何を準備すればいいのか等。幅広い年齢層の方を対象に、分かりやすく解説します。ケーブルテレビのとりまについてもあわせてご紹介します。

日時 2月13日(日) 13:30～15:30

場所 サンビーム日和ヶ丘

参加費 無料

テーマ 地上波デジタル放送がやってくる(仮題)

講師 金沢学院短期大学助教

多々見範雄氏

※お問い合わせ先

本庁 情報政策課 ☎53-1114

各種お知らせ

募 集

平成17年度
女性県政学習バス参加団体募集

石川県では、女性の社会参画を促す取り組みのひとつとして、石川県の施設などの見学を通して県政への理解を深めていただく『女性県政学習バス』を運行します。みなさんも参加しませんか。

対象 県政について学習意欲のある女性団体（原則35名〜50名）

☆複数団体の合同申込み可能。
運行期間 5月9日（月）〜11月30日（水）
申込期間 2月21日（月）〜3月11日（金）
※お申し込み・お問い合わせ先
 石川県中能登総合事務所 企画振興課
 ☎52-6113

フォーラム「タバコについて考える子どもたちに煙のない地域を〜」参加者募集

子どもたちをタバコの煙から守るために、みなさんで煙のない町づくりについて考えましょう。

また、この機会にタバコをやめたい方には禁煙方法についてもお教えします。

日時 3月12日（土）13:30〜16:00
場所 ワークパル七尾

※お問い合わせ先
 石川県能登中部保健福祉センター
 ☎53-2482

第18回ジュニア・ウイングスinアメリカ参加者募集

対象者 七尾市、鹿島郡在住の中学1・2年生

日程 8月18日（木）〜30日（火）予定

負担金 38万円（旅費・事前研修費など）

募集期間 3月11日（金）まで

☆2月20日（日）に事前説明会を行います。

※お申し込み・お問い合わせ先
 （社）七尾青年会議所 ☎53-2822

文化・教養

▼新市誕生記念「第33回七尾市民音楽祭」

日時 3月6日（日）13:00〜（12:30開場）

場所 七尾サンライフプラザ 大ホール

入場料 前売り500円 当日600円

☆能登島半浦町獅子舞、お熊甲祭猿田彦の舞、三引獅子舞が特別出演します。

※お問い合わせ先
 七尾市文化協会 ☎53-0596

ひろば

▼労災職業病「健康相談会」開催

日時 2月13日（日）10:00〜16:00

場所 サンビーム日和ヶ丘

※お問い合わせ先
 石川労災職業病相談センター
 ☎（076）274-4548

石川県内の最低賃金

（問）石川労働局賃金室 ☎076-265-4425

| 地域別最低賃金 | 最低賃金（時間額） | 発行年月日 |
|---------|-----------|------------|
| 石川県最低賃金 | 646円 | 平成16年10月1日 |

| 産業別最低賃金 | 最低賃金額 | | 発行年月日 |
|------------------------------|--------|------|-------------|
| | 日額 | 時間額 | |
| 紡績、染色整理、網・網製造業 | 日額廃止 | 693円 | 平成15年12月31日 |
| 金属製品・一般機械器具等製造業（略称） | | 777円 | 平成16年12月31日 |
| 自動車・自転車製造業（略称） | | 777円 | |
| 電気・情報通信機械器具、電子部品・デバイス製造業（略称） | | 715円 | |
| 百貨店、総合スーパー（50人以上の各種商品小売業） | | 738円 | |
| 洋食器・刃物・手道具・金物類製造業（略称） | 6,102円 | 763円 | 平成11年12月26日 |
| 建設用・建築用金属製品製造業（略称） | 5,406円 | 676円 | 平成5年12月26日 |

市民 デンゴンバン

品物をゆずりたい方、ゆずって欲しい方は、ご連絡ください。
※無料のものに限ります。

市民参画情報室
☎53-1112

ゆずります!

乳母車、照明器具、学習机、タンス、パソコン(マッキントッシュ)

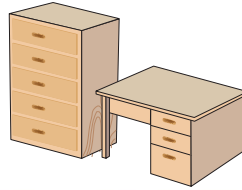

ゆずってください!

自転車、子供服(男児120cm)、こいのぼり、チャイルドシート、ミシン、パイプベッド、2段ベッド、下駄箱、テレビ、スノーボード、こたつ、原付バイク、ビデオデッキ、着物(色留、訪問着) ほか

図書館へ行こうよ!

〈新刊情報〉



「森がわたしを呼んでいる」
赤川 次郎
新潮社



「聖者の行進」
栗本 薫
講談社



「うたう警官」
佐々木 譲
角川春樹事務所



「日光例幣使道の殺人」
平岩 弓枝
講談社

「日暮らし 上・下」
宮部 みゆき
講談社

「模像殺人事件」
佐々木 俊介
東京創元社

「パンドラ 上・下」
谷 甲州
早川書房

「無音潜航」
池上 司
角川書店

特別整理休館のお知らせ

本府中図書館 3月1日(火)～4日(金)
ご不便をおかけしますが、ご協力をお願いします。

| 図書館 | 電話番号 | 開館時間 | 休館日 |
|----------------------------|----------|------------------------------------|----------------|
| 中央図書館 (小丸山公園下) | ☎53-0583 | 火～金 9:30～18:00 土・日 9:30～17:00 | 毎週月曜日、祝日、毎月末日 |
| 本府中図書館 (七尾サンライフプラザ内) | ☎53-3662 | 火～金 10:00～18:00 土・日 10:00～17:00 | 毎週月曜日、祝日、毎月末日 |
| 田鶴浜図書館 (サンビーム日和ヶ丘内) | ☎68-2277 | 火～日 10:00～18:00 | 毎週月曜日、祝日 |
| 中島図書館 (中島文化センター内) | ☎66-8000 | 火～金 9:30～18:00 土・日 9:30～17:00 | 毎週月曜日、祝日、第3日曜日 |
| 能登島図書館 (能登島生涯学習総合センター内) | ☎84-1115 | 月～日 9:00～17:00 | 祝日 |

冬季テーマ展

「能登島ガラスコレクション」 ダリ&ドーム社のガラス

4月18日(月)まで開催中！【毎月第3火曜日休館】



「Pegase」サルヴァドール・ダリ、ドーム社 1968年

二十世紀を代表するシュルレアリスム(超現実主義)の画家サルヴァドール・ダリはドーム社の依頼を受け、一九六八年より約三十種類のガラスオブジェのデザインを手がけました。

当館は、ダリとドーム社が共同制作した作品を国内で最も多く所蔵。今回は、所蔵十二点のうち七点をご紹介します。これらの作品は、絵画の幻想世界をもとにしながら、ガラスで造形されることにより、穏やかで神秘的な輝きを放っています。

ご意見・ご要望を募集しています

ガラス美術館では、ますます親しんでいただける美術館となるよう「やってくるとうれしいなく」と思うことについて市民の皆様のご意見ご要望を募集しています。

☆ご意見ご要望をお寄せくださった方全員に、当館の招待券(2名分)をお送りします。

募集期間

3月31日(木)まで(当日消印有効)

応募方法

郵便物(ハガキ、手紙等)にてお寄せください。

※必ず招待券送付先のご住所・ご氏名を明記下さい。

送付先

〒926-0211

七尾市能登島向田町

石川県能登島ガラス美術館

「やってくるとうれしいなく」係

冬季・所蔵品展

～池田コレクション・織部の意匠～
 ～現代絵画・風景を楽しむ～

当館の所蔵品より、桃山～江戸時代の焼き物である織部焼と、現代作家が描いた様々な風景画を紹介しています。



おりべりんかかぼちゃはもんだいばち
 「織部輪花南瓜葉文台鉢」



うおいち おんな れいほう
 「魚市の女」岩倉 令峰



ひょうもん かざりぼこ
 「沈金猫文けはひ飾筐」

前 大峰(まえ たいほう)
 石川県立輪島漆芸技術研修所蔵



「あやめ訪問服」木村 雨山
 金沢卯辰山工芸工房蔵

石川の工芸作家たち

～日展・伝統工芸展を中心に～

日本芸術院会員や人間国宝から次代を担う若手作家まで、石川県を代表する近現代の作家作品を紹介します。

会 期 **2月20日(日)まで開催中!**

【毎週月曜日休館】

開館時間 9:00~17:00 (入館は16:30まで)

観覧料 一般 350円(280円)

大高生 280円(220円)

※中学生以下無料

()内は20名以上の団体料金

会 期 **2月26日(土)~4月10日(日)**

【毎週月曜日休館(3月21日開館、22日休館)】

開館時間 9:00~17:00 (入館は16:30まで)

観覧料 一般 500円(400円)

大高生 350円(300円)

※中学生以下無料

()内は20名以上の団体料金

自主公演

四季のコンサート 春編

父²・たあ〜た〜ず 歌謡コンサート



2/20(日)

●開演 14:00
●開場 (13:30)

入場料：大人 300円 高校生以下 100円



笑いの大学

warai no daigaku

上演日時

2/
26(土) ①14:00~
②19:00~

2/
27(日) ①10:00~
②14:00~

入場料

| | |
|-------|------|
| 大人 | 800円 |
| 高校生以下 | 500円 |

STORY

昭和15年。検閲官の向坂は(役所広司)、劇団「笑の大学」の作家・椿(稲垣吾郎)の台本を検閲。無理難題を押し付ける向坂に対し、椿はその要求に応じつつも逆に笑いを増やす内容に転換。台本はどんどんおもしろくなってしまふ。

「中島町民劇団」団員募集!

「中島町民劇団」キャスト・スタッフを幅広く募集します。

- ・年1回能登演劇堂で定期公演を実施
- ・毎月定期的に稽古
- ・団員数20名

お問い合わせは

中島町民劇団 代表 酒井 藤雄
☎66-0064 (中島高校)

(財) 演劇の町振興事業団
☎66-2323



2004年 第7回公演 ビグマリオン

能登演劇堂

●公演のチケット、整理券のお求め、これらに関するお問い合わせ先
(財)演劇の町振興事業団
☎66-2323(代)
☎66-2326

平成17年 能登演劇堂友の会会員募集!

会員特典

1. 年間4回の定期公演を、年会費18,000円で観劇(一般の2~3割安になります)
2. 定期公演観劇日の指定
定期公演3日間のなかで日程の変更が可能です。(予めご連絡が必要です)
3. 能登演劇堂内、会員名板にご芳名を掲載いたします。
4. 一般公演を優先予約でお楽しみいただけます。ただし席数に限りがあります。

友の会定期公演

※演目・公演日・出演者等が変更する場合がございます。

6/18(土)~20(月)

オスカー



⊕ 村井国夫、大沢 健、目黒幸子
伊東弘美、渡辺 力、眞継玉青ほか

9/3(土)~10(土)

ドライビング・ミス・ディジー

⊕ 仲代達矢、奈良岡朋子ほか

3月上旬

ニューヨーク青春物語



⊕ 飯沼誠司
田中幸太郎
沢田亜矢子
名高達男ほか

10/8(土)~10(月)

付き馬屋 おえん

—女郎蜘蛛はわらう—

⊕ 山本陽子
若林 豪
中山 仁
川崎麻世
三林京子ほか



スナメリ (のとじま水族館)

昔から比べると積雪量が減っていますね。しかしそれが油断を招き、かえって危ないことも。●ウィンタースポーツをする私にすれば、平野部で晴天・山間部に雪●北陸に住んでそんなうまい話など。●まだまだ寒い時期が続きます●冬の北陸路では慎重すぎるくらいがいいのかも。(播摩)

昔に比べて冬が暖かくなったといわれますが、やっぱり冬は寒いです。みなさんも風邪などにお気をつけください。◆寒いのは苦手ですが、冬は食べ物が美味しい季節なので嫌いではありません。◆せん◆フリ・タラ・カキ・カニ...◆少し運動(ダイエット)もしないと。(齊藤)

